時報

THE EASTERN TIMES.

中華民國九年九月念六日即舊曆庚申年八月十五日

西歷一千九百二十年九月念六日　星期日

第五千八百二十九號

今天四張售大洋三分

本館開設上海望平街第六號　電話一千二百二零一號

廣告刊例

封面二行起碼第一天每行一元　第二天以後每行七角五分

後幅三行起碼第一天每行四角　第二天起每行三角

短行以五十字起碼第一天每字六厘　第二天起每字四厘

外埠寄報價目

●中國境內　全年十二元半年六元

●日本境內　全年十二元半年六元

●歐美各國　全年十八元半年九元

（報費先惠郵票不收）

（中華郵政局特准掛號認爲新聞紙類）

閱本報諸君鑒

本館因建築新屋拆卸舊機致報紙間有不能按日送到之處殊爲歉仄一俟新機裝竣必不致再有延誤

時報館啓

本報今日第四張圖畫週刊

恕報不週

延楨慟遭先妣元配李夫人於民國九年九月十一日疾終察哈爾都統署內壽享年四十有二茲卜於本年九月二十七日即夏正八月十六日領帖謹此訃聞　孤哀子學坤 學忠 泣血稽顙 [illegible] 北京西城禁衛街十六師司令部 張家口察哈爾都統公署 [illegible]

中國紅十字會時疫醫院閉幕廣告

本會時疫醫院自開辦以來就診者逐日千數今值深秋天氣肅爽時疫業已斂跡茲訂於九月三十日即陰歷八月十九日閉幕特此布告

院長 楊晟 王震 唐元湛 啟

招商局新銘快輪准于本月十七日即禮拜一晚開往烟台天津

本輪賬房關謹啓

上海中華懋業銀行敬謝

敝行開幕辱承諸公親臨指教遠道貽辭嘉惠紛頒盛儀疊錫深感寵光益歉不週敬肅蕪詞用申謝悃

總理錢能訓　美協理唐默思　華協理徐恩元　美經理艾倫　華經理沈志賢　華經理沈成栻　謹啟

甲324

精武體育會全體會員鑒

本會前經議決于十月十六七兩日舉行十週年紀念游藝大會並精武公園開幕典禮爲期已近亟應預早籌備現定本月廿六日上午九點在倍開爾路本會公園開全體會員籌備會務希各會員如期蒞會共策進行此布

華孚商業銀行召集臨時股東會廣告

本行定於陽歷十月十七日即陰歷九月初六日下午一時在杭州本行內開臨時股東會除通函外特此公告

明天江灣賽馬

陽歷九月廿五號廿七號即陰歷八月十四日十六日下午一點三十分鐘起賽備有專車上午十一點五十分十二點四十分下午一點十五分特此佈告

萬國體育會啓

欲看容姚諸君論英語語音學者不可不讀

→ 商務印書館 英語週刊 二六〇期 現已出版

▲每冊五分 ▲半年一元一角 ▲全年二元 ▲郵費每冊半分

商務印書館　白話文的新著

▲白話文文法綱要　一冊定價二角

白話文看似容易做容易學其實文法上也有稀稀嚴密的慣例學的人應該尋個路徑去學教的人也應該研究個方法出來這本書是研究白話文文法的坊間從沒有出過可算是白話文法書開一個新紀元了

▲白話文範　▲白話文範參考書　第二冊齊出定價各三角

這書第一冊出版後就承各地的中學校採用現在續出第二冊裡面有蔡元培胡適梁啓超吳敬恒陳獨秀黃炎培諸君和前代名人湯椒山鄭板橋曾文正諸家的文字並且節錄幾篇最著名的小說不但把文言白話打成一片還能把新思想舊道德一起灌注到讀者的腦筋中和尋常枯燥無味的教本迥然不同另出參考書一冊體例和前冊一樣

商務印書館　影印陳簠齋尺牘

發售預約止有五天了

▲冊數　本裝十二冊

▲預約價　定價十元　預約六元

▲郵費　國內三角日本六角五分郵會各國一元一角六分

▲出書期　陽曆本月底

四部叢刊第一期書目

全書三百數十種分六期出全茲第一期業已出版書根亦已印成計共五十八種三百三十八冊書目列下

周易	宋刊本
京氏易傳	明刊本
尚書	宋刊本
方言	宋刊本
釋名	明翻宋本
竹書紀年	明刊本
資治通鑑考異	宋刊本
資治通鑑目錄	宋刊本
戰國策校注	元刊本
孔子家語	明翻宋本
孔叢子	明刊本
新書	明刊本
鹽鐵論	明刊本
新序	明刊本
申鑒	明刊本
中論	明刊本
孫子	明刊本
商子	明刊本
黃帝內經	明翻宋本
靈樞經	明刊本
鶡冠子	明刊本
人物志	明刊本
白虎通德論	元刊本
論衡	明刊本
西京雜記	明刊本
山海經	明刊本
穆天子傳	明刊本
法苑珠林	明刊本
曹子建集	明刊本
陸士衡文集	明刊本
陸士龍文集	明刊本
鮑氏集	明刊本
謝宣城詩集	明鈔本
張說之集	明刊本
元次山文集	明刊本
陸宣公翰苑集	明刊本
孟東野詩集	明刊本
元氏長慶集	明刊本
白氏文集	日本活字本
皮子文藪	明刊本
小畜集	宋鈔本
小畜外集	宋刊本
范文正公集	明翻元本
元豐類藁	元刊本
東坡樂府? [illegible]	宋刊本
豫章黃先生文集	宋刊本
渭南文集? [illegible]	舊鈔本
于湖居士文集	宋刊本
攻媿集	武英殿聚珍本
水心先生文集	明刊本
滏水文集	舊鈔本
松雪齋文集	明刊本
王秋澗大全集	元刊本
宋學士集	明翻元本
陳迦陵全集	明刊本
曝書亭集? [illegible]	清刊本
王臺新詠	明活字本
增修詩話總龜	明刊本

▲預約價　連史紙印　一次交足　五百元　四次分交　各一百五十元　毛邊紙印　一次交足　四百元　四次交足　各一百二十元

▲郵費　各行省二十八元

▲書根　印成書名冊數計費三十二元

▲樣本　內列全目承索請寄郵費三分

▲截止期　庚申陰曆十月底

商務印書館發行

國立北京美術學校高等部圖畫手工師範科招生

本校高等部圖畫手工師範科三年畢業專收中學畢業一[illegible]出品自備[illegible]年齡二十四歲以內有師範或中學畢業或修業證書[illegible]入學者可於九月二十五日以前攜帶證書及四寸半身照片一張[illegible]費一元至上海實山路寶興西里尚公學校報名即於二十八日[illegible]九時試驗詳章函索[illegible]

覓租輪船

今欲租輪船一艘長須七丈至十餘丈均可噸位自二百至十噸至百噸尺寸吃水速率馬力每小時燒煤數目淨重噸數載客位數及每月須租金若干詳細開單郵寄武昌巡道嶺七十二號寓並收合用者即當與之前接洽詳細開單[illegible]

乙173

花好月圓人壽其樂如何　糧盡家破身亡可悲孰甚

節筵移振　豈容緩乎　人命危淺　不稍待矣

中秋筵資　移助災振　可活生命　略省口腹　惠而不費　何樂不爲

江蘇武進市區平糶事務所鳴謝

勇辭移筵[illegible]後陸之平君各捐洋四元劉知章賈文甫張向琴干永昶梁元濟[illegible]君各捐洋二元朱家穀郭晉熙[illegible]林朝元余克榮王致[illegible]君各捐洋一元山東[illegible]會館[illegible]分局合捐洋一百元[illegible]行寄送外[illegible]先登報鳴謝

豪今國旅滬事務局[illegible]張小松君經募[illegible]銀行協理[illegible]君捐洋五十元交通銀行[illegible]君捐洋一百元[illegible]西於酒事務局勸募陸近曦君捐洋[illegible]元[illegible]

跨塘顧允若庸醫殺人

余媳患濕溫[illegible]先生公子少太太使閉心悸煩躁寐脈弦數[illegible]泄清熱[illegible]安神[illegible]喬二錢川貝三錢涼膈散一兩[illegible]

沈氏啟

蘇州銀行中秋開幕

小欵存款[illegible]辦○教育○成業○養老○婚嫁等儲蓄出借

開設英大馬路盆湯弄東　電話中央五〇七三

乙323

周錫三啟事

昨閱報載中美商業公司啟事一則內稱鄙人已不在該公司辦事等語查該公司係鄙人於一九一九年與郭陳霍等諸君發起（見本年五月二十七日各報）並由鄙人主持[illegible]論近爲股東因某項交易不滿意於新股東王正廷趙晉卿等（本年四月間入股）意見兩歧故舊股東已將該公司一切問題委托佑尼干大律師審查辦理至鄙人對於該公司祇能認本年年會時依公司章程所選出董事之命令爲有效其他未便服從除將該公司[illegible]項廣告交佑尼干大律師核辦外特此聲明

訃告

清授中憲大夫正任山西襄垣縣知縣朱伯雄先生於陽歷九月十六日即夏歷八月初五日午時辭世謹擇於夏歷九月初九日治喪恐訃不週特此以聞

泰興北門窩園本宅帳房啟

乙218

蘇州分中　小東門內　恆孚銀樓南號廣告

擇于陰歷八月二十一日先行交易特此露佈

一九二〇年地圖

本年內價一律照定價特一六折

中華民國大地圖　全一大幅　一元二角

是圖備中學師範學校家庭官廳廠店懸掛講授之用編製係據最新之調查最詳之善本佐以公私各家之著述審慎精核凡地文地理人文地理罔不包羅如山脈則詳其起伏水道則明其源流以及名勝之地險要之隘通商之埠礦產之區無不一覽瞭然鐵道則分別已成未成如palm諸掌至於政治上之區劃如京兆地方特別區域甯夏甘邊之轄地以及阿山道塔城道之增設武陵道之歸併外蒙及呼倫貝爾之撤消自治調查明晰資料新穎於各省區內分列各道界劃分名綱舉目張足稱特色全圖彩色精印欲瞭然於中華民國之形勢者不可不懸諸座右也另有（中華民國分省地圖）一厚冊專備學生之用正在印刷不日即可出版

世界改造大地圖　全一大幅　一元六角

根據凡爾塞條約凡戰後各國疆域之變更悉爲調查繪製詳明全圖彩色精印一大幅附圖四幅說明一書爲世界改造後唯一最新地圖

世界改造分國地圖　甲種二元　乙種六角

凡三十二幅皆據最近調查尤注意於戰後改造如各國新壞舊界割地新立國等繪列甚明瞭如指掌（甲種）五彩精印附地誌一冊華英英華地名表一冊（乙種）兩色精印凡新變遷之區域皆特印紅色界線及紅字以資識別並附歐戰世界變遷說合訂一冊

（庚121）

中華書局出版

河南救濟總局提報第九期副券五大獎

頭獎第一萬〇五百八十七號本埠漢記承銷
二獎第二萬八千四百五十七號本埠有利源承銷
三獎第二萬三千九百五十七號本埠大利源承銷
四獎第八千八百六十四號嘉興永泉利承銷
四獎第一萬三千三百三十九號天津壽記承銷
五獎第八千八百念三號嘉興永泉利承銷
五獎第一千四百〇六號漢口分局承銷
五獎第二萬八千九百念八號蘇州快得利承銷
五獎第三萬五千一百六十號蘇州快得利承銷

乙255

慈善救濟副券 後天開彩

河南副券第十期准八月十六日發行

浙江義券事務局第廿三期正券五大獎號碼

第一獎第五千零七十五號杭州兆元承銷
第二獎第二萬五千八百七十一號[illegible]承銷
第三獎第二萬五千九百四十一號上海瑞源承銷
又第五獎第二萬九千七百四十一號上海有利源承銷
第四獎第五千八百三十二號揚州[illegible]承銷
又第五獎第一萬七千一百七十八號寧波貞鑫源承銷
以上各獎號碼係照杭電[illegible]有[illegible]以[illegible]局給獎單爲憑

上海瑞源收浙江正券式彩誌喜

第二十三期浙江正券本月十二日在杭城開彩二獎第二萬三千五百九十二號由本號承銷門莊售出得主台衘再行宣佈

鄭家木橋瑞源號啓

綏遠七八期副正券八九月廿一初七日開彩

上海大利源經售各種獎券

本號承銷各種彩券信用卓著歷次售出各大獎均已登報[illegible]

大昌煙公司敬告各界

孫兒等各善院及各工廠台鑒

直豫魯水旱刀兵之劫數千里[illegible]一千萬人[illegible]子女[illegible]以斤計值[illegible]赤子爲成人之始[illegible]各種[illegible]保赤之念[illegible]直豫魯嬰孩[illegible]啓業讀書攝一照片[illegible]得所[illegible]販匪奸徒[illegible]勉爲多[illegible]種種經費[illegible]尚可收容[illegible]基[illegible]後生繼起以國脈克昌本公司香烟[illegible]孩之慘劫[illegible]專人收撫各孩留養[illegible]之如欲骨肉重圓以到申領取[illegible]衣食[illegible]不取分文[illegible]後食累既輕[illegible]易於度活[illegible]仍有團聚之[illegible]担任[illegible]安插之所[illegible]（孤兒院）（貧兒院）（苦兒院）（惠兒院）[illegible]各兒請賜函通告[illegible]額數若干[illegible]年孩衣食費若干以籌備進行各工廠孩童習業[illegible]函告[illegible]救災造福[illegible]嬰孩各命早一日示復早一日舉辦[illegible]待命之至

上海大昌烟公司總理黃楚九啟

乙154

中國紅十字會勸募七省災民急振啓

本年入春以來[illegible]

乙155

江蘇吳縣洞庭東山席氏修譜啓

[illegible]席氏修譜籌備處暫設上海[illegible]

乙238

陶齋吉金續錄

此書共兩大册定價大洋二元五角

寄售處有正書局新出

何子貞行書七言大對聯

聯語[illegible]吟[illegible]得詩多少 愛菊何論酒有無

定價宣紙六角 皮[illegible]金八角 裱工五角

（有正書局外埠寄售）

▲何子貞[illegible]大對聯 每對定價大洋六角

▲何子貞[illegible]大對聯 每對定價大洋六角

評論

◉以工代賑

（卽）

以工代賑是誠救荒第一要道也。但自來僅有此說而不能實行。故一無成效之可見耳。不然中國之荒也屢。苟每次皆舉以工代賑之實。則不特中國之大工程必有若干成立。即荒之爲害亦必因此而稍減矣。

何也。以工代賑之工。莫如交通與水源兩端。便交通則雖有荒而救之易。利水源則荒之程度必大減。荒之程度既減而救之又易。則人民之受其惠豈淺鮮哉。而獨奈何竟未一試也。

此次北方大荒辦賑。又有以工代賑之議矣。其議能否實行。實與以後之災大有關係也。願當道勉行之。

命令

九月念四日大總統令　督辦蘇皖魯豫四省交界剿匪事宜一差著即裁撤。所有四省剿匪事宜應責成各該省軍民長官妥爲辦理。此令

又令　文官甄用合格簡任職存記之賀宗章著發往浙江交該省長酌予任用。此令

又令　署司法總長董康呈請任命梁錦漢爲大理院書記官長徐[illegible]署大理院書記官均照准。此令

又令　署財政總長兼幣制局總裁周自齊呈請任命劉夢庚爲天津造幣廠廠長孤[illegible]呈請任命[illegible]廠長應照准。此令

又令　兼署陸軍總長靳雲鵬呈准管理內火器營事務長官王懷慶咨請以印德陞補委護軍參領應照准。此令

國內專電

◎俄公使懇外交團抗議。目的僅求位置。免至流落。當局擬聘爲顧問。俄僑則照無約國人民待遇。

◎俄使今日（二十五日）致牒外部。大意謂中國既取消俄使及領事資格。旅華俄人。須照中俄條約保護。並責政府違背條約七項。

◎今日（二十五日）徐總統召集閣員及梁啓超汪大燮等。在府會議新銀團問題。

◎今日（二十五日）閣議。議決內部所提禁止對德奧通商條約取消案。又決派李鼎新列席南京水雷砲術學校福建海軍學校畢業禮。並處分海軍統一事宜。

◎王廷楨更換後。十省新同盟形勢發展。

◎奉天二十八師一部分今（念五日）到南苑。

◎奉張（作霖）保于冲漢爲京兆尹。

◎鄂王（占元）電。聞某軍入關援鄂。現只留馮旅協防。無需其他客軍。乞阻止。

◎贛陳（光遠）電。桂軍逐陳

浙江興業銀行廣告

本銀行[illegible]開業至今已十四年收足資本一百萬元公積金四十三萬餘元 業務[illegible]重要科目開列于左如蒙賜顧請至本行面議一切可也

各種存款　定期往來[illegible]存息格外優待
抵押放款
押匯　貼現　欠息克己手續迅速
匯兌　通匯地點另有專項詳細廣告
總行上海北京路十四號　支行杭州省城保佑坊　漢口路　北京施家胡同　天津大街宮北　分莊奉天　哈爾濱
總行電話（經理室）中央二六五〇號（營業室）中央二六一三、二六一四號

財政部儲蓄票償換公債處通告

[illegible]

興華眼鏡公司

上海英大馬路石路東首

特請美國茹列弟尼大學光學博士眼科學士漢謀偉君爲驗光主任於十月一號起凡爲目光計者請來一試

視事時間上午九時至十二時　下午二時至五時

上海電報局廣告

福建省鼓嶺夏令報房於九月十八日閉局此啟

同登壽域

[illegible]

陶齋吉金續錄　此書共兩大冊　定價大洋二元五角　有正書局　寄售處有正書局新出

何子貞七言行書大對聯　聯語多取古今詩句每多少　與何紹基酒有無　定價官紙六角　定價六角　實價五角
(有正書局精印)外何子貞精楷大對聯　▲每對定價大洋六角
(有正)何子貞臨漢碑大對聯　▲每對定價大洋六角

(炯明)退至梅州。岑(春煊)莫(榮新)告捷。閩李(厚基)養(念二日)電。陳(炯明)部會攻廣州。粵局大變。

◎皖倪(嗣沖)漾(二十三日)電。交卸在即。欠餉一百四十餘萬。請速撥給。

◎聞奉省三省會議已了。孫(烈臣)鮑(貴卿)均回本任。

◎川劉(存厚)電。克復潼綿。進取成都。飭藍入省。維持秩序。

◎蘇王(瑚)語莊(蘊寬)。現因辦賑。不能即赴蘇省長任。財政廳長。擬嚴家熾。

◎浙蘇豫贛隴電賀鄂夏(壽康)。夏函鄂省各團體。謂無切實把握。難以赴任。

◎濟南道尹因魯災來京。財潘(復)撥十五萬圓。囑放急賑。

◎司法部令部廳各員捐俸百分之一助賑。

◎財政部設鹽務調查會。擬除積弊。

◎田中玉電。近有振武軍駐魯直交界鹽山地方。騷擾人民。乞設法處置。(以上北京念五日亥刻專電)

◎香山小欖民軍起事。司令李綺菴。魏邦平部下往攻。敗退。

◎石岐民軍千餘攻赤溪。不戰而降。將攻台山。(以上香港念五日亥刻專電)

世界特約電

◎俄波和戰紀　共同新聞倫敦訪員電稱。據里加消息。勞農政府議和總代表約菲氏。已允取消前此斯[illegible]提出波蘭人所反對之和約條件十五[illegible]等[illegible]。波蘭[illegible]施[illegible]勞農[illegible]制。及古[illegible]西[illegible]之[illegible]。[illegible]請員[illegible]。[illegible]故[illegible]。(紐約二十四日路透社電)

近數日內。過激軍似曾大受打擊。一在加里西亞陣線。為波蘭軍所敗。一為藍格爾軍痛創。藍軍現戰於烏克蘭廣闊之陣線。聞兩處陣線之紅軍。用紛紛逃亡。被俘者近五千名。波蘭軍藍格爾之軍。不日似將接洽。

泰晤士報得確實消息。過激軍近暫時占據維爾拉鎮時。曾殺害二千人。以波蘭人居多。過激黨今在維爾拉大施文字鼓吹。聞莫斯科勞農政府曾撥金盧布五十萬枚。以充在立陶宛施行文字鼓吹經費。　據華沙路透訪員電稱。波蘭因立陶宛失信與俄軍往來。侵害波蘭。故已取銷休假之約。昔魯斯之斯巴達萊人。紛紛取道立陶宛。助同過激軍作戰。立陶宛政府則下動員令。取侵迫之態度。波蘭公報証實以上各節。並紀對俄戰情。謂波蘭軍俘敵數千名。獲勝利品甚夥。昨日波蘭軍陣線。穿越尼夫諾。吐斯特羅夫及維斯查格羅三地。(以上倫敦二十三日路透社電)

◎美國市面與生活　今國各處皆有一般物價暴落之報告。但漢日希爾之孟喝斯特鎮有一紡織公司。向用工人萬名。每星期出布四百萬碼。現將其所出品貨之賣價。減去三分之一。因定單紛紛取銷。棉貨市面為之不定故也。該公司之毛織部前因市面不佳。被迫停歇。今恐棉貨市面。竟發生同樣情形。故不得不減價出售。倭海窪州克里芬蘭有一羊毯公司。亦宜布減價百分之十五至二十。又該州土勒杜之木料。現亦跌價十分之二。華盛頓勞工局稱。八月份物價低落百分之十四半。食物跌價百分之十二。衣着減價百分之五六。芝加哥消息。麵麥及雜糧之價。現亦大跌。(紐約二十四日路透社電)

福德摩托車公司聲言。該公司不久將恢復戰前舊價格。凡為貨摩托車。減價百分之十四。而小摩托車。則減價百分之三十一。其所以決定減價者。因鑒於使國人生活恢復常狀。及壓抑物價騰漲之必要也。該公司所付工資。不受此減價之影響。(秋特羅伊二十二日路透社電)

◎英國罷工問題　三角聯盟大會今晨復開會議。繼即延會。以使各股分別考慮大會代表團昨夜謁見首相之報告。茲悉礦工代表拒絕再行投票表決將礦工要求增加工資兩先令一事提交公斷之議。據礦工幹事部發表之報告觀之。斯密里氏曾通告礦工代表大會。謂幹事部不主張接受政府之提議。討論多時後。衆皆主張無庸再事投票。此項決議。將通告今夜之三角聯盟大會。三角聯盟大會今晚開會。關係討論路工與運輸工協助礦工行事問題。礦工聲明首相之出馬。並未使狀況有所變動。卒乃展期明日繼續開會討論。(倫敦二十三日路透社電)

礦工罷工風潮。尚有臨時挽回之機。今晨由路工領袖湯木斯氏建議。礦工聯合會幹員復往唐林街謁見首相。政府恐罷工風潮難免發生。決議延長夏令工作時期至十月二十五日。夏令工作時期原定本月二十七日滿期。商部宣稱。礦工幹事員允於今日午後礦工代表會議時。勸令將罷工通告書。展緩一星期發出。以便與礦主商會。討論首相所提出視出產之數額增加工資之計畫。(倫敦念四日路透社電)

◎意國工人近訊　意國實業現狀不明。但觀經可見者。星期日之解決仍不為工人所承認。非至廠主發給占據工廠時期內之工資。則工人不願退出各廠。而廠主方面對於首相所擬之共同管理法。尚不以為然。(倫敦二十二日路透社電)

◎各國近事彙誌　新辦之帝國鹽業公司今晨開成立會。(東京廿五日路透社電)

今日國務院發表正式宣言。謂威爾遜決計不經國會之命。以取銷美國與外國所定商約不得以特別入口稅則與許者。復行美國所規定之商約。(華盛頓二十四日路透社電)

聞新合內閣成立中。商業會社志[illegible]擬進出口[illegible]。[illegible]經濟[illegible]與及交[illegible]。其[illegible]長[illegible]。[illegible]合長[illegible]。

國內特約電

和田氏。昨曾謁見首相原敬氏。促請書一政府對華政策。從速解決青島問題。撤退駐魯軍隊。(東京二十四日路透社電)

◎今日美公使口頭通知外交部云。頃接到華盛頓訓示。命與他國代表商議。在俄政府未經承認之前。收管俄租界及中東鐵路之行政司法權辦法。聞法意日三使署。亦曾接到各本國同樣之訓令。惟英署並未接到訓示。英署似主張在俄政府未經承認之前。華人有優先權可取得俄租界之司法權及保護俄人之財產。他國無管理俄人之權。此說他使署之私人意見。亦贊同之。但僉以為中國無廢止俄約之權。亦不能永久取消領事裁判權。大約上島定代表。將請求俄國各政府。委托該代表等。在邦交未曾恢復之前。代管俄人之財產。此間推測。中國現既有機會。可以不必與勞兵政府交涉。取得俄租界及廢止條約權。不復注意俄林之代表團云。此次中俄斷絕邦交事。由外交部刁參事持總統命令往見俄公使。不用正式照會。令各使署正式接收俄租界事云。(北京二十四日字林報電)

◎俄使柯達吉夫氏今日午後致牒外交部曰。貴總長呈請總統所下之命令。已於今日公布。其全文業已收到。余今將公布之命令。通告駐華各俄領事。俾布告居於彼等領事區域內之俄民。旅華俄民此後將失其正式俄員保護。余曾總統命令中所述切實保護安分俄民。及其生命財產一節。中政府能鄭重貫徹履行之。余今須聲明者。此項保護必須依據中俄條約切實施之。蓋余嘗屢次警告中政府。近三年來中國違背中俄之條約各節。須俟中國承認之全俄正式政府允可後。始能作為合法。茲將違背條約之主要各端。開列於後。(一)一九一八年中國取銷中俄關於邊界及松花江禁酒計畫之條約。(見一九一八年五月二十一日外交部牒文)。(二)一九一九年十一月二十二日總統命令取銷關於外蒙自治之諸條約。(三)一九二〇年總統命令取銷關於呼倫貝爾政治現局之條約。(四)中政府近屢次違背一八九六年中東鐵路合同之精神與文字。(五)一九二〇年七月中政府拒絕續交庚子賠款俄國應得之部分。實背一九〇一年和約。(見本年七月二日及八月七日外交部牒文)(六)一九二〇年夏季。中政府在陸地邊界。設關徵稅。實背一八八一年條約。(見本年八月二十八日俄使署牒文)(七)一九二〇年九月二十三日總統命令。遂行更改俄國僑民與彼等產業之現狀。此項現狀。皆依據中俄條約(一六八九年。一七二七年。一八五一年。一八五八年。一八八一年)及因以發生之各項政治契約合同所得者也。上述牒文。且致與外交團領袖。

◎徐總統在公府召集政府各員及梁啟超汪大燮各政客等。開會討論新俄國問題。

某數使署尚未接奉本國政府對於中國收回俄人利益一舉表示態度之訓令。爰囑其在津領事於今晨天津領事團會議時主張。國實緩接收俄租界之行政權。以待各該國政府發表意見。有人揣稱。供天津各租界商用之鐵路車站。及由車站通至租界之各馬路。適在俄租界內。而跨越河流橋有軍略上關係之橋梁。其將來管理權。亦屬國際重要事件。蓋以地方難免不生變亂故也。華字報所載何使將由政府聘為顧問之說。現由官場否認。但中政府或將另聘有聲望之俄人以為行政顧問。以應付俄人在華之利益。事當可得全體之贊成云。

中國此舉。外國視之。不僅為學理上之研究。凡與歐戰有關之列強。或將討論全部問題。然後使署方可發表切實政策也。(以上北京二十五日路透社電)

◎今日午後俄前[illegible]之[illegible]。已[illegible]。[illegible]以[illegible]。[illegible]。(天津二十五日路透社電)

南京快信

◎內務部來電。已允許齊省長先行交卸故齊定月杪。晉京離寧。

◎李督昨派參謀長何恩溥入京。向靳總理陳述就任長江巡閱使之為難情形。聞以皖省欠餉為最要。大約再經一度之磋商。即可就職。

◎李督軍壽長。因時局不靖。病亦未愈。所有屬員道賀者。概不接見。禮物亦一概不收。

◎二十六日秋節。各機關皆循例休假一日。各學校亦均放假。

◎參議員李國杰。今日(十四日)由京南下。會晤軍民兩長。

◎寶山公民錢潤。及商會教育會等各團體。懇留歐知事。齊省長未允。

◎李督軍委任饒漢芳。為駐揚陸軍第二混成旅軍法官。

◎財政廳頒發各機關決算表式。通令趕造七年度決算。

◎中央第一混成旅長張克瑤。海州鎮守使白寶山。第十九師長楊春普。王占元所派鄧壽琦。均於昨(十三日)到甯為李督祝壽。

◎王廷楨昨日來甯。一般與王有舊者。均往下關歡迎。

◎陸軍部派錢志仁前往蕪湖採購軍米四千包。昨用輪船裝運浦口。改裝火車。至兗州卸三百包。將濟第二十混成旅食用。其餘三千七百包運往北京永定門。接濟兵食。

◎張文生今日接皖督事。此間軍警政各長官。紛紛去電道賀。

◎政務廳長蔡寶善。昨請假乘夜車回滬過節。

◎高等師範附屬中學校三週年紀念。昨假省立公共體育場開運動會。各界前往參觀異常擁擠。

◎晉省清平縣紳盛際烈等集合大洋五千圓。赴徐州一帶採購雜糧。辦理平糶。齊省長已令財政廳徐海道尹。轉飭所屬。隨時免捐驗放。

◎煙酒公賣局。委王鼎任第三區煙酒事務分局長。

杭州快信

◎新任嘉湖鎮守使王賓。定十月二日赴新任。

◎江西議員參觀團黃為柏等。前日來浙參觀。今日省議長周繼濬等在錢塘門外貝莊宴請。並邀在省各議員作陪。

◎省署各職員薪水。在四十圓以上者。一律扣減二成。移助浙東災賑。

◎杭州工業學校。武林鐵工廠。偉成公司。虎林公司。為灌輸工人知識起見。特請南京高師商科主任楊杏佛來杭逐日講演。

◎外海水警廳永定兵艦。本年已屆大修之期。現已開駛到滬。沈省長昨派技士王慶生赴滬估勘。

◎二師三旅旅長張國威昨赴餘杭致祭軍隊。

◎沈省長定十月一日復勘海塘。由清泰門沿塘至海寧及鹽平工程處所。計程三日。方可回省。

世界要聞

◎法國已舉出新總統

大陸報美國無線電。九月二十三日消息云。米勒蘭已被舉為法國總統。米氏今年春秋六十有一。生於一八五九年。大戰時曾任陸軍總長。及葛雷蒙梭告退繼任總理。自戴香納患病後。衆意即推米為總理繼之。但彼以法國法律關係。實無此權。情願以總理資格為國効力。卒以其左右擁戴者之堅請。始允將名提出國會。為總統之候補者。及投票後。米得五百二十八票。為最多數。米氏在法內閣。歷任要職。平生多著述。於關政治[illegible]政。在法國人才中。為一最進步而不守舊之一人云。

◎今後近東之三國(續)

(二)亞拉伯　於英國方面言之。亞拉伯之運動。實為近東之激論。蓋亞拉伯民族。在各新興民族中。最為複雜。大亂之前。其地有二首領。一住西爾里。一住米索波大米亞。戰爭之時。英軍□□□□之勾留。從而鼓動。遂由沙漠中之阿丁。該地思想。為之一變。該地新運動之發生。遂為不可避免之事。大馬色在昔全亞拉伯之首都。運動發生。其勢即由麥加直趨大馬色。運動之意味。係偏於政治的方面。英軍官既促起此運動。遂負大之功。玩弄其首領。儼然亞拉伯之原動力矣。自麥加騷亂。起而反對土耳其與其相家里非之後。遂進而聯合叙利亞及阿爾若達士教徒之運動。於是運動之程度。乃日益激烈。其間惟里旁之亞拉伯天主教及麻利里股仍有宗教於語言之上。蓋偏於政治方面者少也。亞拉伯政治運動之將來。欲言其結果。今日尚非其時。但運動甚烈。殊堪注意。雖其運動之根底尚淺。然決非外界權力所可消滅者。且其地恰處於英國海岸交通之要衝。又為英國所不願在此尋釁或干涉者。故為英國之計。最宜從事考察亞拉伯語言通行地之經濟的將來。如此則繼續過去亞拉伯文化之中心。將復歸於伯達。可斷言也。而現在西爾里之亂象。確有向上發展之勢。但此地幅員既小。礦產亦不甚豐。地質亦欠肥沃。其人口絕不在五百萬以上。讓為法國所有。殊不足惜。至於米索波大米亞一地。則有大河流縱貫其間。而大部分又能為河流所灌溉。所產之燃料又豐。其價最廉。以物力而論。比之埃及。不啻三倍。其商業之範圍。將來必趨向於西方。若將來伯達鐵路通行後。運輸益便。其要緊必更甚於今日。亞拉伯統一問題。確非今日所能解決者。恐數世之間。亦復困難。最初宜多敷設鐵道電報及空中飛行。因此始能將距離較遠之部分。互相聯絡。再誘導以交易。使該地民衆皆能感覺共公之利益。如此。雖不施以武力。統一亦屬可能矣。而最重要之事。即宜將各小部分合併於大部分中。如大馬色即可合併於黑加。此一例也。今英國之於巴勒士丁。法國之於西爾里。其對於亞拉伯運動。皆能持其自然之態度。此最佳事也。蓋耶路撒冷之王國。為依甫彼得朝之重興。英法亦能與之取一致之行動。且英國於巴勒士丁。確猶有一種特殊之利益。猶太人曾乘機請求仍為東方一民族。假如在猶太民族內部之衝突。或與亞拉伯愛國派衝突有危險時。吾人似應保護之。欲令此危險消滅。須使彼且相了解。雖其成功似在猶太而不在英國。但英國卻能在暗中施其監視。為利一也。故為英國計。今宜速組色米底格國家。為巴勒士丁之鄰邦。因亞拉伯人顯富於道德之資質。如此則可使亞拉伯語言民族得一必需之教育。最後英於巴勒士丁。始有成功之希望焉。

國內要聞

◎廣東特約通信　(遂客十八日寄)

▲惠州最近戰況　▲馬濟死耗傳聞

東江戰事。近日益形吃緊。桂軍防線。愈縮愈短。近且舉棄平石龍。突惠州城失守之說。港報登載。已不止一次。而實則不確。惠城天險。歷來守者。皆未易攻破。況桂軍屯聚大隊於此。器械尚稱充足。自前猶未攻破。惟陳炯明則聞確已將惠城圍困。惠城擬絕其糧食且四面恫嚇。欲待其稍懈然後猛力以攻。今尚非其時也。今之利用民軍避過城而不攻。進窺石龍。欲絕桂軍援惠後路。又於石龍之西。如石灘樟木頭等車站。皆有民軍嘯聚。[illegible]軍[illegible]。九[illegible]車站要隘。即[illegible]為於惠城。固先[illegible]制[illegible]之勢。[illegible]增大[illegible]始[illegible]攻擊其城也。但桂軍有退無進。兵氣[illegible]不振。近來所恃為後盾者。惟賴李根源之滇軍耳。李統率滇軍。由瓊海回省後。立即出發。約有千人。聞以一半由東江惠城助戰。以一部份由北江韶入東。遂使之新登進行。其出發駐何。甚秘密。然李則其自負。以為戰事可有把握。不知果能見之實事否耳。此數日間。變象迭生。各縣均有警告現最。皆傳有香山獨立之說。由哀帶仍某島歸所為。又有虎門獨立之說。虎門為粵海重要關鍵。砲台林立。重要軍器不少。若果入於黨人之手。其於省城決非無關係也。大約惠城雖非旦夕可破。而各處響應之事。必將愈出愈多。此則當局所甚難應付者也。至惠州軍事。注重軍之最大缺憾。則在乎事權不能統一。重要司令不下七八人。而皆聚在惠城。不肯相上下。且彼此名位相等。又不相統攝。故號令數不為不多而潰散者有實。屢見不一見。近則傳總司令馬濟亦已憤激身死矣。馬濟受傷之說。早有所傳。至十五六日則省城紛言其已死。省報各家均載芳村外國醫院有某重要軍官。於前兩日。新由惠州回。即入院就醫。現時已死。隣買棺木一千六百餘元。在報界中人。謂此人即為馬濟。並有一與軍界熟習者云。馬濟於桂軍中號稱最有軍事學識。其人素為嚴止軍紀。倘好惜此次入惠。因前方軍事不甚得手。過於憤激。遂至大為仇視土人。對於當地村民。痛加蹂躪。即婦孺亦不甚憂惜。故月之十號惠州大主教曾有司鐸格蘭巴曾詳述其焚毀數室。慘殺鄉民之狀。此遍登汕電矣。而馬氏之為此實憤戰事之不得手。有神經病使然。且云。馬于某日在惠開軍事會議。其與議者。有督長統領等共有六八。馬主張急攻。分途並進。督長中有一人主張堅守不允進攻。力駁其議。馬甚以其違抗。欲以軍法從事。詎知盛怒之下。互相抵抗。其座中統領有舉銃相向。轟然一聲。遂中其身。隨即回省休養。加以神經錯亂。遂入使黨故。迫得入芳村外國醫院。所辦之顛狂。乃督不得手。竟於日昨逝世。路傳言。亦與之相合。倘使果實則指揮無人。其弊更甚矣。此說在說者。言之鑿鑿。而粵中各報皆不敢登載。惟道路傳言。然亦有謂馬濟實未死。尚在前敵督戰者。二說未知孰是。惟城中既盛傳其死。港報亦多登載。似不甚虛也。

時評一

◎兩全與釀亂　(迦)

開放米禁。昨已言之。意猶未盡也。蓋此事非策兩全不可也。何則。蘇皖贛之米。亦未見充盈也。今歲秋穫。雖較豐。而未能普及。且辦理稍不得法。即為私運者所利用。故不開禁最妙。開禁之後。則專為賑災。不可不加以限制矣。一數目須預先規定。庶無多溢之虞。一時期須預先規定。以遏久延之弊。至於稽查責任。固在官吏。而米糧既關民命。亦不可放棄督察之權。苟若是者。或兩全乎。不然。一方尚未免饑荒。一方先已受米荒。是釀亂機也。烏乎可。

眼光學博士嚴康侯君

係美國哥倫比大學眼光學專科畢業現在本公司驗目配光充主任之職上午九時至十二時下午二時至五時如諸君有爲目光計者請惠臨一試

南京路交合路口　中國精益眼鏡公司謹啟

上海四明商業儲蓄銀行廣告

本銀行開設以來歷有年所總行設在上海寧波路並設分行於寧波漢口等處其他各大埠均有委託代理處經理匯兌押匯商業往來貼現等一切銀行業務無不手續簡捷辦理信實優待其有特別存款可隨時面洽如蒙惠顧無任歡迎

中國通商銀行謹白

本銀行經集商股資本五百萬兩現已收足二百五十萬兩總行設上海經營各處匯票押匯電匯及押款凡有放存銀兩或半年長年存款一切交易無不周妥克己並備高大洋棧一所貨物均可寄存並可押用銀兩棧租格外公道特此佈告

東陸銀行廣告

本行資本銀二百萬元　公積金二十萬元　專營商業銀行一切業務兼辦儲蓄　凡活期儲蓄存銀五十兩或洋五十元者得領用支票倘蒙惠顧無任歡迎

總行北京前門外施家胡同　通匯各大商埠　上海分行南京路東棧坊　電話經理室中央四七四八　營業室四七四七　經理方椒伯　副理林斗南

脫離苦海

（上畧）鄙人體素羸弱少壯時染有痔疾年以來忽患痔瘡每於大便後肛門腫疼痛不堪漸致坐臥不寧寢食俱廢服各種痔藥均無效果延醫診治亦未見功去夏疾作時呻吟病榻兩月有餘適舍親金君自海上來詢及病狀囑服督製化痔仙丹予遂郵購一料初服二三日即覺大便暢適痛苦大減不禁喜出望外及服畢而病亦若失今夏並不復發感激無已（下畧）　浙江金華縣鄭之平啟

附價每瓶一元　每料五瓶四元

上海盆湯弄寧波路口崔氏壽香廬藥房發行　分設長沙福道街　建德督署口　北京觀音寺街青雲閣樓下　天津鍋店街本省長公署東首　南京下關大馬路　杭州上保佑坊之江報館　安慶[illegible]

法商大汽車公司廣告

本公司總行開設法京歷有年所備足資本一千萬法郎規模宏大專造各種新式汽車以及貨車專用車器機堅固穩快異常茲因推廣營業起見特設分行於上海靜安寺路三百十號即呂班路口已建三層洋房專售各種新式汽車物美價廉並於修理裝飾油漆價目又極克己本行特聘[illegible]先生爲總經理[illegible]孫祖先生爲營業部經理喬松生先生協理傅培熙先生協理[illegible]各界如有需購請至本行接洽無任歡迎電話中央二七八一號

新到白金眼鏡　門售批發　價格特廉

大明眼鏡總公司　總發行所上海天津路七十九號電話中一二四七　製造廠上海天津路四百八十及四百八十一號

淮海實業銀行廣告

上海分行英租界江西路六號　電話經理室中央五八〇三　營業室[illegible]　電報掛號孝一三二一

本銀行於去年在南通設立總行並設分行於上海已開幕營業專營各種定期活期存款抵押貼現放款買賣生金銀有價證券各種儲蓄存款以及銀行一切業務凡各界各埠商會均有特約代理機關倘蒙惠顧手續簡捷

敬告全國美術界工藝界

吾國機造物品雖不逮歐美而於工藝美術諸品則獨擅勝長向爲歐美人所歡迎今歐戰終結彼邦人士需物孔殷正吾推銷國貨之絕好機會敝公司與歐美直接貿易素抱推廣國產之志既連中外各貨輸吾國人又欲以祖國之貨行銷海外凡吾全國各商號各製造家出有工藝美術諸品欲銷外洋者請將貨樣寄下成本實價及種類出品多寡詳細開明俾便定購或代運銷直起策勵無失時機至要是盼

上海南京路五七四號　華商潤記貿易公司啓

大陸銀行廣告

本行資本金二百萬元經財政部批准農商部註冊經理商業銀行各項業務總行設於天津法界六號路電報掛號〇六六六　分行設於北京西交民巷電報掛號〇〇六六　濟南商埠二馬路緯六路口電報掛號〇〇〇六　南京下關鮮魚巷電報掛號〇　上海分行寧波路九號門牌電報掛號〇六〇　電話總經理室中央一九六六　一九七六　其他各大商埠均有特約代理機關特先奉告

南潯鐵路特別聲明

詢問卜得卜畧事詞日除將原校之京漢路辛亥全年養路處費[illegible]

萬有大辭典特價六日有五天

是書仿照康熙字典按部分畫由漢譯英搜羅成語及科學文學各種名詞二十餘萬句誠譯學界及研究英文學者必需之參考書也出版伊始特價一月每本六元外埠加寄費三角陽歷九月底截止逾期即售實價八元存書無多幸勿失此機會[illegible]

上海　天津　北京　有正書局啓

李龍眠[illegible]

工業叢書（編）　新出　牙粉牙膏製造法

[illegible]歐美最新之製法及方劑分別敘述詳晰簡捷極易按法製造末附藥品標名[illegible]者宜人手一編　定價一角二分

中華第一電泡廠啟事

本廠爲提倡國貨挽回利權起見特設製造廠於上海成都路四百零九號專製中華（〇旦）商標各種電泡及新發明之翻光電泡等完全華人製造品質超羣光綫皎潔開幕在即出品已多日來各埠經理[illegible]認銷者函牘紛馳深恐爐桌未及週知用再佈告凡願爲本廠經理者請速惠來接洽不勝歡迎此佈

中法實業銀行開辦儲蓄存款廣告

本銀行經收一種特別往來存款名爲儲蓄存款總數每摺不能過五千元或規元三千五百兩正〇每戶給存摺一扣凡存付款或存款等項均須交出存摺所有出入由本行記入[illegible]

巴拿馬賽會特獎銀牌

中國第一

初拓正續三希堂法帖

三希堂法帖係清高宗將內府秘藏法書異蹟命當時儒臣詳慎審定擇其尤者摹勒以公諸世三希云者以其逸中王右軍快雪王大令中秋王元琳伯遠三帖實爲千古妙蹟高宗珍之因以名其所居之室于此可見斯帖之價值矣然此帖翻刻極多不但精神全失形式亦改本局覓得真正初拓原本用上等連史紙照式影印與原本不爽累黍至續帖非惟較外間所傳者增出十餘種且拓墨精工光彩逼人堪稱完璧此次在巴拿馬賽會經美國美術家印刷家品評推爲中國第一精品獎以一等銀牌誠爲出版界希有之作世有言字學之淵源臨池之模範者舍此又將何求

（定價）正帖三十二厚冊　大洋十四元　續帖五厚冊　大洋二元　（合購者奉贈南木箱）

上海　北京　天津　有正書局發行

人造自來血

凡事當求實在方能處於不敗之地且藥與價值亦必因之而審況藥之爲關係於人身者乎按自來血爲補血絕對的要品發行以來已歷十有餘年惟其有實在之功效故能取信於社會歷久而不疲性味和平功力妥速四時均可常服男婦無不相宜茲先畧述其如左功效

面黃肌瘦者宜常服　胃弱脾虛者宜常服　五勞七傷者宜常服　小兒黃瘦者宜常服

血虛多病者宜常服　腎虧陽萎者宜常服　四肢痠軟者宜常服　操勞過度者宜常服

心悸不寐者宜常服　破金吐血者宜常服　婦女血虧者宜常服　夜不安睡者宜常服

價目每大瓶洋二元每小瓶洋一元二角　總發行所上海五洲大藥房謹啓

Doan's Tonic Tablets

The real Tonic for weak and rundown people

上列四種面相肥瘠不同此即康健與不康健之比較態度從容者康健也形容憔悴者衰弱也

兜安氏補藥片

凡男婦老幼面色青白動作乏力頭暈眼花神疲氣短肌肉削瘦胃口不開消化不良神思恍惚者衰弱也衰弱由於血不足補其血則得矣此藥片乃一種有力之補血補脾藥以之補血血鮮紅而純淨並健脾胃耐心服之自然精神爽快體量加重作事勇幹克享康健之幸福若夫少年斲傷乳婦缺奶操勞之婦體弱之女此藥片咸相宜也

各埠大藥房均有出售每瓶洋一元二角每打洋十二元

呼吸膠　能療秋令燥咳

此膠補助肺經調和呼吸清肺火解肺寒化肺痰止肺咳凡肺虛肺萎肺炎肺癆以及氣喘痰咳臥不安枕不論久患初起老年少年均可試服效驗如神

定價每盒售大洋二元每打二十元

總發行所上海五洲大藥房

外埠五洲分號及各經售家均有發兌

甲234

青箱子

大世界優美社

新編西裝偵探新劇青箱子今已排定十三十四十五連演三夜其中情節離奇關目緊湊幕幕有神采幕幕有趣味並有出人意表之活動機關彩景多套愛觀偵探新劇諸君盍興乎來

今天日夜花園內舉行大仙會凡高蹺背閣抬閣遊遙鞏飛叉龍燈蕩湖船花鼓連相三十六行種種滑稽等花樣繁多不及備載

中國影戲館

實事世界　新片風景

十三黨　全部十五集計三十本

滑稽卓別麟　三大本

滑稽笑片（犬吠聲）

（價目）樓上……（贈品）……（本館）大嬰孩香烟一包（時間）每晚七點一刻開演輪流排演二次

新愛倫影戲院

今晚戲目

在美最新　界海連台　轟路奇情　偵探　長片

第九第十集　怪十三

第十五十六集　怪俠

八月十四星期六日演

最新　偵武　滑稽　偵探　長片　第三四五六集　共八大本　少婦含冤

中秋佳節星期日戲目

第九第十集（十三）

第十五十六集　怪俠

愛普廬影戲院

北四川路海甯路北首五十二號

今晚戲目

最新活動

日報新聞

大部最新愛情片　六大本　惱門塔文傑作　名義上之夫妻（特別之透約）（二日之期限）

最新滑稽

笑片趣話

失據聲明

今有姚文記戶名龍烟鐵鑛公司第十一號股據一紙遺失已向該公司聲明掛失註冊祠後如此號股據出現作爲廢紙特此登報聲明

姚文記啓

聘請外埠經理

秦漢　全篆　八種　大本

修面膏

威廉修面膏

威廉修面皂之外另有修面膏其效用與皂略無分別君可任意選購修面膏塗用時其泡沫久之不乾使君能從容修剃或刮之日不論皮膚粗糙細膩威廉修面膏與修面皂均爲不可少之修容品

各藥房及南京中均有出售

美國威廉公司中國總經理

上海寶勒洋行

有正書局

宋拓顏家廟碑	三冊	七角
唐拓多寶塔碑	一冊	六角
宋拓多寶塔碑	一冊	六角
明拓元次山碑	一冊	四角
宋拓東方畫贊	二冊	八角
宋拓大麻姑仙壇記	一冊	五角
明拓麻姑仙壇記	一冊	二元
北宋拓爭坐位帖	一冊	三角
顏真卿習字範本	一冊	一角二分
顏真卿習字範本	一冊	九分

哮喘氣之丹

哮喘一症患者苦……往往痰氣上升喉中作響或坐不安席或臥不安枕所受苦楚實不可言喻[illegible]

每盒一元　六盒五元

上海崔氏辦香爐藥房啓

蘇麟寶丹　滋陰補虛

蘇麟寶丹乃雄心氏所創製專治先天不足腎水虧耗虛陽上升腰背痠痛等症藥性純正旣無竭烈之品又乏敷刺之性故服之者感權爲王道聖藥發行迄今治愈各種病症不可勝數且病愈之後即可延育石麟功效神速爲市上各藥之冠試君一經試服可知吾言非實而此藥之名副其實也

每瓶一元

打十元又蘇麟保腎膏男婦並治功效與上同且有輔助之功每張七角

上海英大馬路英華街維新里維羅公司　四馬路五洲藥房　石路中太和藥房　杭州中英藥房

實驗保腎固精丸

[illegible]

總發行所上海愛華製藥會社

分銷處

價目

和盛首飾號

本號創自同治季年專辦頭等鑽石珠寶翡翠鐘表精鑲白金中外時新首飾金銀器皿定價劃一不合包退回換並收兌白金鑽砂自鑲白金零兌臺拆或代鎔代化格外克己如蒙賜顧蒞臨江西路一九八號電話中央一五七七號

最著名之香烟

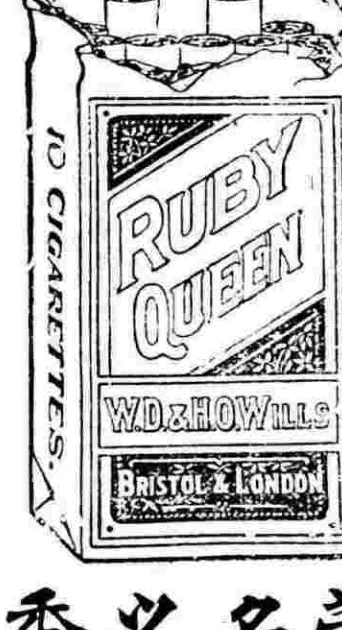

最著名之香煙

最著名之香煙

最著名之香煙

上海永泰和烟行廣告

彙司公司

男色部

新到

花旗雨衣

原價每件七十元半

特價

每件洋十二元五角

彙司公司

上海南京路江西路

有正書局發行

新華儲蓄銀行

總行設北京廊房頭条

分行設上海天津路鴻仁里口　天津法界七號路

積零錢　成巨資　既得獎　又還本

十二月儲元的可以得二千元

六月儲元的可得一千元

三月儲元的可得五百元

詳細章程隨便索取

李龍眠畫羅漢

上海　天津　北京　有正書局啓

定價二元

中華第一電池廠啟事

新華儲蓄銀行開辦儲蓄存款廣告

有正書局新出

工業叢書（編一）

牙粉牙膏製造法

定價一角二分

國內要聞二

全國軍閥之現勢觀

京訊、某可靠方面消息云。皖系各省。自定國軍失敗後。彼此切身利害關係。故皆趨向風氣。以為結合之取捨。至近日則全國兩大軍閥派。確已樹立。蓋其運命之久暫。非可預計。然目前確已成為一種勢力。因之盧永祥李厚基陳樹藩閻錫山三張廣建等。紛紛派代表赴津保。輸款曲之意。業已完全達到目的。故浙閩陝晉甘五省督軍。不僅未易搖動。且往加鞏固。至長江方面。此次直皖戰後。反比從前之結合疏散。而李純於定國軍興。原允資助直軍餉械。入後則一錢莫名。故某某兩首領心頗不悅。自王占元拘捕吳光新張敬湯後。並將張敬湯吳光新之勢力撲滅。特為獻功於直系之重大理由。某某兩首領頗加稱許。故長江三督領袖。有自然的轉移於王占元之身上矣。本管區域。僅有寧鎮淮揚五屬。而混徐力有所不及。前傳將為蘇皖贛巡閱。得一有名無實之長江巡閱使頭銜、為徐州鎮守使及撤消四省勦匪督力。亦僅不過規復徐州一府。為張作霖主義。今張頭伸其勢力於關內。外拾。實則曹張方面決定由曹保存之突起也。同曹而生。於是則漸漸有所紀十勢將

所 則勢 結果僅博 今遂以陳調元 督官制。然其勢 已。至山東三省原 惠取得察哈爾區域。每萬張勢漸大。恐不易收 已有默契。將來熱綏更動。研以趙玉珂之熱河都統。呼聲 之學位漸大。故反動之勢力因之 日依託曹張而得鞏固其位者。至是 自動結合。欲擺脫其勢力範圍矣。昨報 者同盟之說。此乃其中一道暗流。此保榮 合之自然結果。極尋常之事也。

京訊中所述之時局

▲陳軍攻破惠州之官電

陳炯明攻下惠州消息。外間傳播已久。乃政府并未接到正式官電。故難認為可靠。現聞二十日下午六點。始接到李厚基馬電。報告陳軍。確於效日攻占惠州云。

▲岑春煊馬日離廣州

公府方面。於二十二日夜十一時。接駐廣州委員加急馬(二十一日)電云。岑春煊於陳軍戰勝 桂軍失敗。特於本日(即馬日)離去廣州。非赴港即係往桂云。

▲梧州將有大激戰

廣東九月二十一日電。據海軍重要職員某氏。於廣東泰晤士報訪員晤談時。宣稱在粵海軍。仍以護法為職志。於當初來粵之旨。並未有所變更。現桂軍十六隊。已由桂行經梧州。開抵省城。桂督譚浩明。親率大軍五十隊來粵。並設司令部於梧州云。

▲熊劉佔領後之成都

熊劉占領成都後。滇黔方面。又應呂超之請。實行派兵圍攻。開鄂督王占元。昨有個電(二十一)。陳報抵京。原文略云。頃接宜昌王師長電稱。據報劉存厚熊克武所部軍隊。進攻成都。呂超勢力不支。退駐龍泉山簡典一帶。飛電唐繼堯派兵進援。唐已允撥二師援川。黔軍亦派十四營繼進。統歸李烈鈞節制云云。

▲吳副使電促謀和

直魯豫三省巡閱副使吳佩孚。因鑒和議停頓。時局將無統一希望。近特分電各省。徵集聯銜促和意見。昨又電政府。請從速宣佈和議意見。以便各方面洞悉真相。屆時若西南藉口反對。或故意阻礙進行。即宣布其破壞和局罪狀。視為公敵云。

▲謀和形勢之糾紛

南北和議問題。以西南內部之變亂。以致和局前途。愈形紛歧。接洽之頭緒太雜。一時頗不易收統一之實效。政府消息。李總代對謀和進行。迄未少有歇止。目下陳炯明。既已攻下惠州。據粵省內部之情勢觀察之。廣州軍政府。已不成問題。祇待陳炯明能將豫慶一帶之桂軍戰勝。而直搗廣州。則軍政府更陷於不能自存之境域。屆時既可與陳炯明謀和局之接洽。而唐繼堯反對與軍政府謀和之意。久已宣傳。進行困難。似可稍減於前。現唐繼堯派李烈鈞陸榮廷謀攻鄂省。近更聯絡[illegible]助。向鄂省進行。是唐氏對于謀和[illegible]之意。因此政府前日又致電李總代。囑其設法[illegible]切勿助唐。以免枝節日滋。但李總代如何設法。與能否制止[illegible]。此時和局前途。只有愈趨糾紛之形勢。而無漸入佳境之希望云。

上海美國友華銀行告白

特別通告

本銀行現為應國財部委任正式發售國庫券公債票。發行時期一千九百念年十二月三十一日之息券公債票面價係英洋一百元。每張英洋八十七元。[illegible]

資本金四百萬元 電報掛號BANKASIA 電話中央一七二五號 總行設美國紐約 遠東總行在上海 分行開設 九江 漢口 香港 馬尼拉 北京 天津 廣東 長沙

▲陳炯明告捷之通電

(銜略)自潮梅收復後。陳氏即傾全力。移守惠州。我軍分三路入惠。據左翼軍先後報告。東日謹遵三多祝之款。江日進攻平山。敵將馬濟。率一混成旅踞險抗拒。劇戰數時。我軍包圍擊破。殘敵向惠城退卻。是役降敵數百人。奪獲步槍五百餘桿。速射四門。水機關槍六挺。子彈十餘萬。又據右翼軍先後報告。敵憑險頑抗。率老隆一帶天險。我軍節節擊破。冬日遂收復老隆龍川。是役斃敵三百餘人。奪槍五百餘桿。軍用品無算。我軍乘勝進攻。江日迫敵於藍合。敵負固頑抗。歌日我軍主力由右岸進迫。劇戰兩日。遂攻破河源城。是役敵有五千之眾。有陳坤培所部隊炎山一混成旅在內。均經擊潰。計獲機關槍十一挺。七生半砲三門。槍砲彈無數。敵死傷數百。俘虜二千餘。並擊沉兩海輪船一艘。獲艦官兵百餘。潰敵千餘人。現在包圍搜索中。又據中央軍先後報告。我軍克復永安後。即進攻柏埔監塘一帶。敵人望風披靡。我軍遂分路進擊石公神右竹橫瀝一帶。擊潰東江。敵主力分布河源牛山二處。現被我軍殲滅過半。惠城祇有數營。不難一鼓而下。又敵由海道運兵。希圖在汕尾登陸。襲我後路。迭被我軍擊退。特不得遲。併以奉聞。炯明齊。

閣議紀聞

二十三日為星期四。閣議例會之期。靳揆及各閣員。均於上午十一時先後蒞院。旋即開議。重要議案。計有八起。(一)外交部提出駐華俄使領待遇案。(結果)通過。由部正式通告。並以明令公布。(二)內務部提出北、旱災奇重。應由政府籌款二三百萬元。辦理粥廠平糶。此外為籌以工代振辦法各項工程。俟另行指定庫款。分別進行。(結果)照原案通過。(三)內務部提出擬訂各省區米糧食弛禁辦法。以資調劑。(結果)通過。(四)財政部提出擬將大宗稅款。加收一成。以充賑災費用。(結果)通過。(五)財政部提出關後各省區財政廳長關監督鹽運使權運局長等缺。遇有更調。應按照徵收官任用條例。先儘部員中遴選補充。(結果)通過。(六)參陸部提出江蘇督軍。請裁撤四省勦匪督辦。應予照准案。(結果)通過。即日呈請明令發表。(七)陸軍部提出請任陳調元為徐海鎮守使。(結果)照准。(八)財政部提出吉林烟酒事務局局長黃榮奇調京任用。遺缺請以蔡元亮繼任。(結果)照准。此外對於庫烏科唐等處設官辦法。略加討論。無結果。時屆十二時五十分散會。由外長顏惠慶內長張志潭入府報告。

列國之對華經濟策

據日本通信。九月十七日消息云。美國新銀行團代表拉門德氏。在某處演說。謂極東諸國商務。已漸次發達。美國可在該方面為世界之最大市場。觀歐洲諸國。對於中國「依軍艦強奪」之政策」。已經覺悟。凡歐洲諸國之利益。及中國之利益。同時增進。且依關係諸國之協力。而使各自之利益日益發達。唯日本實業。今尚於軍閥政策。即其軍閥派之暴力主義。與銀行家實業家所抱之自由思想。常相衝突云。

拉門德述新銀團之成立

新銀團成立後。所有經過情形。外間多不明瞭。茲閱拉門德致某外人一函。所述頗為詳盡。因為錄於左。一九一三年三月。威爾遜政府。關於對華借款一事。聲明撤回政府之援助。於是美國乃脫離六國銀行團。後至一九一六年。威政府忽發表變更借款之意。其結果遂網羅剩下之三十六銀行。而成美國新銀行團。至一九一八年十月。美國政府。本上述之主旨。向英法日三國政府。提議組織對華借款團一事。其要點則在打破各國在華之勢力範圍。以何等之途正。而毫無保障之。英法兩國。對於美國之提案。並不加以何等之[illegible]。惟日本則聲明以滿蒙一部除外為條件。日本此種要求。必非英美法三國銀行團之所能承諾。且其他關係諸國。亦以此種要求。與中國獨立及領土保存之主義。不能兩立。更自美國之見地言之。則滿蒙除外。顯然與門戶開放主義相反。故關係諸國。無論如何。必不能容納日本之要求。於銀行團之成立。一時遂陷於停滯之態度。其後數月。余奉美國政府之命。親赴東洋調查實況。遂得與日本政府及日本銀行團。為懇切之談話。由是卒將日本誘入新借款團。至於中國。而對於余之攻擊如何。則余誠不敢說。惟日本方面。則所謂軍閥派之反對頗劇烈。但余信英美兩國。對於日本在滿蒙之經濟的安全。毫無威脅之意。且滿蒙支線。既經日本人之手。有所成就。依巴黎協約之結果。當然不在新借款團規定範圍之內。而日本亦終能以協調之精神。將關於滿蒙之條件。全部撤回。至是新借款團。始有成立之氣運也云。

禍首在日署之活動

昨得某外人消息。據稱現匿日使館內之禍首。頗為活動。外蒙時思蠢動。確為彼等所煽惑。青島方面。尤為彼等根據重地。故久擬乘機兔脫。然終覺無用武之地。日來迭開密議。擬於秋節熱鬧時。舍此別圖。並聞當局。已密令軍警機關。特別注意云。

研究魯案之交論

外交界確息。中央因聯盟會議。開會在邇。屆時所提魯案之手續。應早為備一切。以免臨時棘手。聞總統已交鈔顏外長。對於應當討論之要點。分為三層研究。探其內容。(一)拒絕直接辦理。(二)凡中德條約。在歐戰後當完全取消。他國不得繼續承受。(三)中日密約。當視魯案附帶條件。同時提出取消云。

俄磋商中之商約

中國委員李家鏊。新俄委員優林等。已商議中俄間應商條件。茲聞其大略。誌之如下。(一)中國與新俄通商問題。及訂立通商各項條約。(二)在上島金海關泡海參崴等處之華僑。由新俄政府完全保護。(三)中國與新俄政府。為求保護之便易。及商務之接洽。各派外交官。就適當地方。設館辦事。(此項容再研究)(四)蒙藏報等文字。不得流入中國內地。(此項須新俄政府完全予以證據。亦須專行研究)至將來會議情形如何。探明再誌。

收回俄界之波折

京訊、漢口九月二十一日電云。探悉漢口中國交涉員。奉令須籌收回俄國租界。此事於僑居英俄法各租界外人。頗引起其非常注意。蓋以中國政治。尚未修明。對於取銷治外法權問題。在外人眼光中觀察。實以為關係重大云云。又二十二日電云。駐英法美商會中國協會及英國資本家。對於中國收回俄界一說。現均抗議反對。據一般人之意見。以為果成事實。則俄國及從前德國之租界。均應移歸各國公共管理云。

中德磋議通商之進行

政府昨接北、莊代辦公使來電。略稱近有日本派往駐德代表來訪。談及中德恢復國交問題。據稱中國雖未簽德約。但於兩國通商事宜。不妨先行恢復。現德國甚望中國派代表前往協議一切。彼亦頗願從中協助等語。究竟政府對德通商。是否議有辦法。或業已進行。請即示遵云云。並聞德國來京代表。刻下甚為活動。擬要求我國。迅派商務委員前往該國。以便交換意見。惟政府態度。頗為慎重云。

西人論中國之病根

中美新聞社譯密勒評論報載北京交通部顧問貝克氏云。中國病根。一言以蔽之曰。在多言而少行。中國之困難在於何處。似乎人人知之。然其困難。卒未有受療治而消滅者。蓋由不實行故耳。農人之治田也。祗知從事播種。多多益善。以待收穫。從未有拔苗之根。以觀其是否生長者。又如煮水於爐。若將時揭蓋視之。則永不沸騰矣。兵士在戰場中。為砲火所戕刺。腦筋震動。幾欲痴發。迫一出戰地。從事於手之活動。則其腦筋即可恢復原狀。蓋無他也。刺木也。編籃也。皆有緩和其心神之功用也。今者中國為近世生活潮流所振盪。為其強鄰壓迫所嚇制。以致心神不寧。必須有若干真正之工作。使其從事。始能凝集全國之注意。而大功克畢也。一九一二年共和肇造時。有革命領袖數人。深知此意。彼等知全國大亂之餘。衆心惶惑。非有若干有價值之大工作。不足以定人心。故提議於十年內興造鐵路五萬英里。今八年已過。所造之路。不滿五百英里。彼願為皇帝而不願為一泱泱大國之建設者之人。其喪失一大機。幷其性命而亦斷送之。全誠可惜已。鐵路之計畫如下。(一)一綫由廣州至成都。(二)一綫由廣州至雲南府。(三)一綫由蘭州至重慶。(四)一綫由黃河口至新疆。(五)一綫由秦皇島至庫倫。然世人對於此偉大計畫。頗示懷疑。有疑所定路線之不當者。有疑如許之路軌車輛。非世界織廠所能供給者。有謂造路費將無從出者。更有人但發冷笑。謂中國決不能實行此等事者。此等人目光短淺。蓋徒見此事之難行。而不見實行之後。其所得將倍從於實行時之所失也。就精神上言之。建築如此長路。必須許多官員之注意。於是可減少彼等爭權奪利之機會。即此一端。於中國政治上影響極大。又築路需用勞工數十或數百萬人。使彼等得以謀生。則流氓盜賊可少。又築路必輸入大宗現銀。則可救濟金融之緊迫。而經濟上得以寬舒。凡此皆裨益之極大者。假使八年以來。已有若干路造成。則產物豐富之地。其多餘之物可以輸出。人烟稀少之地。外省人口亦可往居。則有無相通。盈虛相劑。中國沿海各省之食物。價必大賤。其有益於人民。當若何。日本之侵略中國。其主因在人衆食少。其當局若利用人民之求食。誘其相助以備權勢。倘中國食物大賤。不獨裨益本國。亦裨益日本。日人之腹既飽。則侵略之心亦可少衰矣。中國東南各省過庶之人民。由鐵路而移入西北荒地。從事墾殖。失業者既少。求粹者出漸多。更無乏食之患。將來且可以多餘之食物。供給全世界。而中國富力既厚。此真政治久安之大計也。蓋亞洲土地之與從事生產者。僅為其一部分之外緣。亞洲為五洲中之最大者。顧僅利用其一部分。以生殺其極多之民族。如以其內部與世界之商市相交通。則其結果之佳。殆有不可預料者。據科學家言。當美國密西西必河流域未闢。農業未興以前。歐美兩洲人民。食皆不足。自開闢後。人多工作。而生活狀況。亦大進步。遂得大宗產物。流通於全世界市上。今如亞洲內部一旦開闢。多建鐵路。多入民居住。以從農業。則所得亦必有住。當美國南北戰爭後。政客學者。均稱黷武。將何以償戰中所負之巨債。將何以使數百萬身經戰陣之少年。後此安居而樂業。顧當時即此等少年盡力。所負戰債。一一皆清。美國之方法。即在興築橫太平洋鐵道與中太平洋鐵道。遂使密索利州以西之荒涼大地。有人墾處。造此鐵道。定此計畫者。亦兵士也。當時名流格利萊氏。曾大聲疾呼曰。少年人乎。其往西部。其往西部。一時從其言者千百萬人。於是向日野獸出沒之荒野。乃有三千萬人聚族而居。而五十年間復多出一千餘萬人矣。格利萊氏之言。今日大可用之於中國。使亞洲廣大之內部。開拓以事耕種。中國目前尚無製造品可言。中國之工匠。其聰明未嘗遜於他國也。所以無有發明者。因主顧缺少之故。彼見出產不多。遂不思製力用之機器。彼見國之不需採也。遂亦不思製。蓋之機器。故今日切要之圖。即在開闢內部。大闢礦產。於是務農。產物豐。工作有工作。生活較易。製造品日富。如是則外多。既多出口。亦有力以購進口之貨。如是則外國亦不敢輕視。而得於世界上占極大勢力矣。今日之所以被弱不振者。因各省分立也。互相攻擊也。無最大之權力。可以左右之也。然中國欲圖富強。亦未為晚。倘此所失者。僅小部分耳。今後但能努發有為。合全國之人從事工作。使其騷騷日趨於強盛。則不但能保守其未失之大部分。且將使侵客有知難而退。苟日本四千萬人。若於五十年益見強盛。則中國之四萬萬人亦未必不能於五十年超越其前也。中國人為自身衣食計。當亦知所自處。四萬萬人中工力正多。大可興築工路。無缺。資本一層。可以法求之外國。惟此為純粹借款。但予以相當利益。始終目之為客。苟反客為主。則無益有害矣。

鄂省軍閥誌要

▲唐繼堯圖鄂近聞

鄂訊云。頃有自施南來者云。自唐繼堯倡議圖鄂之議。藍天蔚於夏歷七月二十六日。召各靖國軍司令。在施南萬壽宮。開軍事會議。唐繼堯劉顯世藍天蔚均派代表與會。結果擬定推藍天蔚為總攻鄂總司令。王安瀾為總指揮。仍兼第一軍司令。但鄂軍向唐要求三條件。(一)撥毛瑟槍三萬支。山砲一百二十尊。子彈十萬顆。以便發給各軍。(二)每月撥餉四十萬元。(三)接濟鄂軍糧食。以上各條件。當央唐劉李所派各代表轉達。是否完全許可。尚待探採云。又聞李烈鈞在重慶召集會議兩次。因熊克武劉存厚合攻成都。稍占勝利。呂超未曾列席。是以亦無結果。而中央又以滇軍行動。與和議前途。不無障礙。曾電李總代表去電質問唐氏。而唐氏覆復云。護法問題。已成過去之事實。現所爭執。為廢督主義。以民族自決為前題。用廢督之師。征不廢督者等語。中央接得此息。遂知統一難期。祗有密電王督。嚴為布置。但川軍終久必須東下。旬月以內。倘不至有若何動靜。又政界消息。滇督唐繼堯。已派代表至湖南。與湘軍總司令會議。該代表不日抵湘。譚司令。預備長沙波千衙。安樂居。為招待地址。聞鄂督王子春。恐此項會議。與時局上有重要關係。當派水警總長何錫蕃。前往長沙市裁撤通。以期貫徹和平初衷。而免意外云。

▲兩湖巡閱使問題

兩湖巡閱使一派 王督使以電辭。本還九日。而國務院於日前派參事某君。將兩湖印。資送來鄂。陳述元首付託之意。王督以中央盼望甚殷。遂不再辭。但湘督屬於西南。非北方之所有。若履任。其職權仍僅一湖。而不能及兩湖也。於是王督先倡聯防之議。為後日就職之張本。現兩省聯防計畫。業已成立。彼允可以相安無事。日昨王督有電至譚組庵。欲向中央保為督軍。徵求同意。如譚氏允可。即兩湖巡閱就職之時期。雖視譚氏之遲早何如耳。

▲鄂西軍防之計畫

(一)據軍界消息。王子春自督鄂以來。以日十數月。擔任軍餉。為數甚巨。將來大局稍定。必須還辦軍事收束。所有客軍一律歸還中央。決定湖北設三路鎮守使。漢口鎮守使一缺。酒匙義後。為保全商埠原有設置。不在其內。三路鎮守使為鄂東。鄂西。鄂北。分駐重鎮。為保全地方治安起見。至湖北常備陸軍。原系一師兩旅。湖北第一師。湖北原有兩旅。第二混成旅。改編湖北第一師。與第三。第三混成旅為寇英傑所部。茲擬將孫傳芳之一旅。第四兩旅。擬改編為湖北第二師。將來隨該旅長歸併鄂東。第四混成旅。以後湖北每月支出軍餉。約四十餘萬圓。至現駐湖北之第八師。第十八師第二十師第二師。及十六混成旅。按月軍需。概歸中央擔任。以清界限云。(二)王督前設新鄂。荊宜襄樊。漢黃四鎮守使。已迭見前報。物色中之人物。則以寇英傑趙榮華張聯陞仕鴻賓為有望。昨據軍署消息。王督將上四人出保後。參陸處業提交閣議通過。曾由電來鄂照准。王督接電後。比即令各該使着手籌備。聞襄樊鎮守使署。擬設於樊城之羊樓嶺。荊宜鎮守使原缺。本設荊州。現以改駐宜昌云。(三)王督子春。以近來湘北戰連各省。迭生事故。影響於鄂省邊防甚重。因特畫定六大防區。曰湘鄂。川鄂。豫鄂。陝鄂。皖鄂。贛鄂等六區。湘鄂防區以寇英傑駐守。川鄂防區。以王樹功駐守。陝鄂防區以張聯陞駐守。豫鄂防區以劉佐龍駐守。皖鄂贛鄂兩區。則以第三第四兩旅分兵駐守。並已報告中央備案矣。

▲武岳路防務近況

武岳路一帶。自湘事發興。防務甚緊。茲聞現經兩省布置完備。所有一切關係。均取聯絡維持。故前開往第一二旅軍隊。已為移調。祗留第二旅一營在羊樓峒地方。第一旅一隊。則無留守。至沿路防務。係以七十二團全部担任。

湖北民氣之一斑

▲歡迎新易省長 ▲預備國民大會

▲夏壽康長鄂之各方面

自夏仲膺長鄂明令發表後。鄂中各界。咸以中央尊重民意。容納輿情。故異常歡迎。爰將各方面情形。分誌于後。

▲議會方面 省議會三議長。以否認孫振家目的。完全達到。鄂人治鄂。且成事實。喜出望外。特先以個人名義聯電致京表示歡迎。擬於二十一日或二十二日。召集全體茶話會。征得同意後。再以全會名義。電賀並歡迎。

▲學界方面 各學校職教員亦反對孫振家之最力者。茲聞夏氏長鄂。非常滿意。蓋夏氏前在民政長任內。對於學務。維持不遺餘力。此次長鄂。必更注意。是以中華大學主任李式金等。已聯合各校職教員電京表示歡迎。

▲商會方面 武漢兩商會會長。對於夏氏長鄂。本極贊成。然以各種關係。不便遽電致賀。但鄂籍董事之有價值者。以大體所關。萬不能不有所表示。致遺商界全體之詬責。是以主張即電歡迎。刻正聯合進行。

▲紳耆方面 巨紳陳開悅周南山等。以友誼同鄉種種關係。紛電致賀。二十日計四十餘起。每起必十數人數十人不等。

▲政府方面 又據京友函云。政府之所以命平政院長夏壽康氏長鄂。實有數種原因。試述於下。(一)保孫案 鄂人反對孫氏長鄂。勢非立時更換不可。黎黃陂周少樸。因保孫夏仲膺張二人。請政府擇一任命。以貫徹鄂人治鄂之主張。(二)勸駕 平政院長位置。本在省長之上。夏氏初聞此種消息。並向政府婉辭一次。旋經旅京鄂紳傾湛錢田煥老等力為勸駕。始允就鄂長一席。(三)資格 黎周二公保孫夏張二氏。比由政府擇決。以夏氏資格優於張氏。故特任夏氏長鄂。(四)政績 夏氏曾為湖北民政長。(即今之省長)政績頗有可觀。茲特任為鄂省長。亦是政府以資熟手之意云。

▲國民大會之觀察

連日以來。國民大會之聲浪。時接觸於吾人耳鼓。但以冷靜眼光。偵察各方面之態度。約分三派。披述於後。(一)熱心派 學界熱心份子。暨新聞界同人。對於國民大會。力贊其演成事實。係吾鄂人各具公益心。不落人後。然究非國民大會之主動者。誠所謂信天由命之小百姓。無絲毫之作用也。(二)靜觀派 法團如省議會。正以省長問題。勢成騎虎。實無心旁及至此。至武漢商會。外以老成自命。內因看官廳待遇如何。有利則插足而入。有過則提腳便走。故態度沈靜異常。餘如農會。毫無實力。然國民大會。果有怒發之一日。該會份子。亦不肯讓人居功也。(三)投機派 野心政客。方以沉默之態度。精密之偵察。外視各省是否風起雲湧。內觀官廳之主張如何。得時則駕。雖未加入。亦未忘懷也。又兩國民大會籌備會。其

肝胃氣痛酒

肝胃之病。最為之累。如食植氣阻。腹脹氣滯痞悶。氣結抑鬱不舒。無不嘔惡疼痛。百病旋集。是酒化滯消脹。平肝健胃。直木降而土不犯。清氣升而濁氣降。三焦宣通。諸患自祛。安舒補益。服一瓶立見神效。

大瓶一元 小瓶五角

上海外白大橋下堍 大英醫院藥房製

招買油坊機器

本行自前置有油坊機器全副。[illegible]一切完備。今因生理收盤。願將該機器全副出讓。有志要興實業者。請向本行面商。或[illegible]無任歡迎。承買如欲詳細。均請至[illegible]邦街門牌第廿九號綿發行啓

上海美國友華銀行告白
特別通告
本銀行現奉財部委任發售意國五釐公債票發行時期一千九百念年正月五日至三月十日爲止該公債票面值洋一百元售價每百元實洋八十七元五角外加由正月一日至付款日爲止之利息
設本金四百萬元 漢口 HANKAU 電話中央一七二五號

肝胃氣痛酒
肝胃之病。爲之患……大英醫院藥房製

招買油坊機器
本行自備有油坊機器全副……有志者請來本行面議……汕頭鎮邦街門牌第廿九號……任歡迎

事程業已通過。並定於下星期開成立大會。爲組幹事評議兩部。將從前臨時組織者取消。並將兩部辦事者。留若干人爲常川辦事員。劉已訂於本星期以內。所有從前各部辦事人。均每日在辦事處會合。商籌一切進行。以便提出大會辦理云。又函。國民大會籌備會。昨發出通啟云。逕啟者。國民大會。湖北籌備會。簡章草案。已於昨日(三十一日)開會通過。現已籌畫方法。積極進行。但事體重大。辦事之人。素仰貴口。熱心公益。其關懷國事之心。自較同人爲過。等。務懇即日派員到會。襄助一切。不勝盼禱之至。茲定於陽歷本月二十二日。下午一時。假定堤口下段保安會。開交際科討論大會。屆時即乞派員蒞臨爲感。

◎農商銀行之黑幕（逸）

農商部所辦之農商銀行。本由官商合辦。各出資本之半數。官股復由財農兩部分組。農部資本。即以此次所售出有獎實業証券之欵擴充。凡購有前項証券而未中獎者。可調換實業証券。爲該行股東。不意開獎之後。籌備處不認有獎証券。而將該行與農商部脫離關係。所有售出之有獎証券。均歸農商部清理。其原因係交通系之主張。該系從前創辦交通新華兩行。當初均先由政府撥欵開辦。俟有成效。即改歸商辦。以便把持。如果辦妥。仍由政府管理。若認持券人爲銀行股東。將來意見紛歧。不易操縱。故日前該系會議銀行進行事宜。該系中人。首先提議變更辦法。擬將從前創辦新華辦法。移辦農商。於將來地盤上頗多益處。果財神與財交兩長。極端贊成。故該系派親信李某。以籌備處名義。向財政部領取一年期國庫券一百萬元。領到以後。即用籌備處名義。致函農部備案。農長王廼斌見之。拍案大怒。遂罵李某從中搬弄。並即命秘書函復該行籌備處。不準流用財部庫券。銀行資本。俟證券結束以後。再行籌措。又聞李某赴財部領款。因李某爲農商部科長。又爲葉恭綽之私親。現彙在籌備處辦事。並自稱與交通系重要分子接洽。故派其前往。可不用農部公文。去後應同氣相求。果然一仗成功云。

◎陸武鳴調停粵事

粵函云。此次陳炯明返粵。標舉粵人治粵旗幟。頗得一般人心所傾向。故其勢不可當。益以段派暗助。民黨贊助。勢力更覺雄厚。桂系雖挾兩省之衆。據恩陽天險。亦不免有寇深矣可若何之歎。蓋由陳莫之爭。進而爲粵桂之爭。爲直皖之爭。爲民黨與政學會之爭。故戰鬥之劇烈有如此者。乃事之般。留心時局者。以粵桂一家。何必自相水火。故欲以調停之說進。無如兩軍均不願聞。現在陸武鳴親出而作調人。或者此場大戰禍。可以消弭。此亦粵中人士所馨香以祝者也。武鳴昨有致粵中各界電云。民國肇造以來。粵中迭遭紛擾。桂省以唇齒之誼。不惜費餉糜餉。力予維持。桑梓迭溯轉譽。向主兩粵一家。不分畛域。迭事持平。不私權利。平昔宣言。尤願有粵人自治。俾可早日卸責。自問無負於粵。當亦衆所共喻。此來興師護法。天幸元惡已除。方冀大局澄清。吾民得以時休養。乃陳君炯明不顧大義。破壞和平。無故興戎。陳師潮梅。尤復標舉粵人治粵之說。大倡排除桂軍之議。務期煽惑民心。運動土匪。紊亂秩序。擾亂治安。在陳君以援閩之師。遽爾倒戈。於義固所不取。桑梓之地。忍加蹂躪。仁者尤所不爲。我桂軍維持粵局。盡力有年。惟冀粵省負責有人。不難立謀回桂。然在地方軍民長官。有保衛治安之責。自當爲正當防衛。以期除暴安民。誠恐釁端一開。兵禍未已。地方糜爛。即在目前。而且邪說所中。人心動搖。務民塗禍。乘機四起。全省秩序一亂。必且難以收拾。民無寧日。微諸往事。可爲寒心。廷與陳君迭經函電勸慰。無如誠信未孚。未能求諒。諸公愛國愛鄉。和平在抱。尚望維持公誼。力顧全局。以息浮言而弭禍患。不勝幸甚。如或語不惜桑梓。固執用兵。我桂軍爲自衛計。自不能不力與周旋。地方受禍。誰實啓之。諸君明達。幸加察焉云云。自此電觀之。可見武鳴誠願息事甯人。以廣東還之粵人。桂軍可退回原籍。但須有條件。不至與以難堪。則粵事可以解決。現兩方戰事雖未息。而調人想必在奔走中也。據武鳴之意。所以主和不主戰者。蓋攻閩之舉。本非武鳴所贊同。無如各軍官急欲立功。不能中止。遂致挑動粵軍。喪師失地。此實武鳴之所不及料。在武鳴之意。本欲以數少時間。促成統一。粵局糾紛。總諸中央主持。而曹張入以漢唐勢大。恐顧此失彼。和議不能實現。而前敵桂軍又不甚得手。所以武鳴欲以和平了事也。而以武鳴之功高望重。自此懇切之電。調停之或有效果。亦不可知。

◎呂超出走後之川局

九日成都通信云。唐繼堯委任之川軍總司令呂超。因劉存厚所部田頌堯一師入綿州後。呂所部五師多被擊潰。其所恃以援助之第三師士兵。又多大數表示與劉軍一致進行。而熊克武所部第一第二兩師。又由保寧疾走成都。瞬即迫近。於是呂超乃以五或夜出走各情。已誌前日通信。現時雙方激戰區域。正面在距省六十里之龍泉驛。旁面在距省二十里之龍潭寺。四十里之石板灘六十里之廖家場一帶。龍泉驛方面退軍。係滇軍長趙又新所部。抵抗力尚強。呂將退走時。趙又新率隊一旅來省。甫抵省三日。見情勢已迫。即於呂出省前一日令所部旅長朱德率兵赴淮州方面。以防護簡陽旁路。而自率一部離省。駐紮大麵舖龍泉驛茶店子等處。及呂超退卻部出走。各保留一部士兵相隨。加入龍泉驛滇軍。據軍界人言。呂所部五師十七十九二十三團。已在綿陽潼川方面。被熊劉所部完全擊潰。惟駐省任衛戍及防護兵工廠之十八團。尚隨呂出省道。呂此時已無實力。不似前日戰爭初開時。呂有一師之衆。據北道形勝。足以於攀熊軍也。現時外間盛傳呂爲滇軍趙又新用手槍擊斃。又云是其所部軍官擊斃。此或非事實。然亦可見呂所行之不順於人心也。盧師諸所部楊春芳。雖號稱有一旅兵隊。然實數不過兩團。且系雜槍。盧於出走時。所部遲走者。因退路已斷。該二師盧當德。所部追合繳械。是盧部實力。亦不充足。獨滇軍深入重地。時出死力決鬥。一兩日內。東門抬有少數傷兵入城。一般人傳說。龍泉驛場已爲滇軍焚燬。該軍每遇戰事緊急。即不免燒房。故川人每遇該軍開到。提之如蛇蠍。此實該軍之所以自殺也。龍潭寺石板灘寥家場等處。爲盧古魁所部軍。該軍當呂超出走之日。奉呂令駐紮北門外十數里之鳳凰山。拱衛省垣新都十數里之大翹鎮。迨開戰時。川軍第三師團長何光烈。（與熊軍一致）先抵天迴鎮。與盧軍接戰。盧用馬隊衝鋒。何軍退卻約三里。時熊所部第一軍第二混成旅已到新都。跑步行十餘里。加入何軍右翼火線。激戰良久。盧軍遺七八百餘軍後方。意圖擾亂軍心。熊軍節節進逼。以後盧軍退走。同時熊所部第二軍第二師第三混成旅攻擊鳳凰山盧軍者。亦已接戰。雙方緊逼。至天將明時。盧軍遂由東路及龍潭寺各方退去。時駐省維持秩序之肅當德部隊。又由北門開出截擊盧軍。盧軍死傷頗多。或云死數十八。或云百餘人。惟據此間紅十字會傳出消息。曾在北門外大灣地方掩埋盧軍死尸十餘具。內有陝婦一口。在城煌廟側及高䦨橋側。掩埋盧軍死尸十四具云。又據士人言。盧馬隊經岷江。因追兵逼近。溺死人馬各數十。盧軍中多婦女。此次被擒者尚少云。盧軍拋守天迴鎮時。似不知呂將退走。尚在城打購食品。故不免潰敗也。

現時已開入省城軍隊。計第一軍長但懋辛所部。第一二兩混成旅。第九師楊森所部全師。第二軍長劉湘所部第三混成旅。第三軍長劉成勳所部第七混成旅。舊第三師之何團。新奉委第三師長鄧錫侯所部之謝團。昨六號。二十七三混成旅及楊師進城。龍由何團負責。以少數部隊維持省垣秩序。餘軍即日開向前方追擊。現時居省之新二師盧勞德部隊。約兩團。及楊師之一部。在正面攻擊龍泉驛之滇軍。一二混成旅及楊師之大部份。分出龍泉驛之旁路。三河場飯子場。威脅龍驛滇軍側面。及達龍泉驛寺石板灘之盧軍。并分一部進抵淮州。斷滇軍及呂盧由簡陽遁川東之路。劉湘舉第四混成旅由敘寶進向合川。以收復川東。此各路軍隊。最近必有數番激戰。劉成勳所部第七混成旅長藍世鈺部隊。有一營駐兵工廠。餘部已否開拔。尚未探悉。一二混成旅及楊師。前日曾駐於東路及安岳敘寶潼川。又遠赴保寧。今又疾駛至成都。勤勞異常。惟劉成勳所部。殊少任戰。正宜開赴前敵。以洗滌該軍水滸（劉軍少戰即退。一般人呼爲水滸。謂其油滑也）之惡名。然劉成勳油滑成性。能否爲各部前驅。此時殊難逆料也。

前此間報載熊克武任靖川軍總指揮。最近又載熊任靖川軍副司令。頃悉前兩項均非事實。熊現仍是督軍名義。第一二三各軍長。及各混成旅長。均熊督所委。惟劉成勳爲第三軍長。又稱靖川軍南路總司令。鄧錫侯爲第三師長。又稱靖川軍北路總司令。此則爲熊委本劉委者也。

劉存厚所部田頌堯。六號已至廣漢。省中派代表歡迎。至今尚未抵省。七號可抵省。省中各軍已派員及軍樂隊遠出歡迎。迄今亦未抵省。一般輿論。謂熊四田師入川。勢始復振。所部軍雖現復成都。然不自以爲功。故一時不來省。此說尚近情理。然田師長遲遲不來省。抑又何耶。

呂退走時。凡與呂接近。有所主張。及曾受委任者。均已遁去。政務廳長向仙樵不知去向。省公署事件。無人負責。完全停止。全省警務處長兼省會巡警廳長方潮珍。爲呂所委。且與熊方面人有隙。臨時出城。不能通過。避匿外國教堂中。財政廳長曾寶森。原爲熊所委。兵工廠長孫炳文。雖呂所委。於熊亦有感情。故均未去。熊軍入省後。有兵在呂超及呂所部旅長彭斗務王維綱等宅搬運器物。現各軍將領已會銜出示禁止。前日隨熊出省之民政財政人員。均已到省矣。

現時一般人所注意者。即督軍一席。爲熊復職。或屬劉存厚。或屬劉湘之一事。據此間得北京消息。劉任川陝巡閱使。劉湘任川督軍。熊任長江上游總司令。兼重慶鎮守使。自表面看去。似尚得宜。惟實際。能否如此。尚是一疑問。據此間輿論。劉軍一師。能長驅至綿陽。熊軍反攻。數日即能入省者。全由熊劉各部不挾私見。一致進行所致。川省黨派紛歧。一般謀噉飯地之流氓。倚附權勢之政客。常欲憑藉軍閥。以遂目的。歷次亂端。皆由於此。現時深望各方將領。勿爲流氓政客所利用。實踐川局既定。解甲歸農之宣言。則無論督軍屬誰。均不生問題。川省人民生命財產。庶能保留一部。不至消滅於無主義之私門乎。

◎豫境災荒昨訊

豫境目下雖得透雨。中等以下之戶。困苦仍未稍減。且天氣漸冷。啼飢之外。加以號寒。計秋末冬初。必有不堪設想之慘劇。茲有友人自安陽一帶來省。言彼處自去年六月後。至今十四個月。未聞雷聲。未見雨雪。寸草不生。田地每畝價值百元者。現僅值四五元。述其見聞甚悉。因記錄之。使世人得知災民實況。亦要新聞者對於災黎應盡之義務也。據云災情極慘。樹皮草根。均已吃盡。現在糧絕疫發。死者已近萬人。村落爲墟。且數十里不見人烟。湯陰鶴壁鎮牢渠村某。携全家老幼逃荒。路過太平村。借宿武姓。視武姓尚能度日。並有未婚之子。其急中有計。硬將其十三歲女兒交武家作媳。武姓給錢一千作爲路費。含淚而別。林縣西接太行山有花園梯者。爲山鄰入山西孔道。逃荒難民。絡繹不絕。行至該處有無食者。竟將幼孩拋棄山谷中。有安陽南鄉魏家營某甲。夫婦將其女（十九歲）售去。惟女不從。以驢乘其母女。中途並驢與女售去。前日母女抱者大哭。甲以杖擊妻曰。此豈哭泣時耶。不意說中要害。其妻立死。甲大痛。自縊。東鄉某村有夫婦二人。年約三十餘歲。携有兒女二。長約六七歲。次約三四歲……

各省消息

▲江蘇▼

▲吳縣教育狀況　北京某報近載有某君特別通信述吳縣教育狀況甚詳特轉載以供讀者

(甲)學校一覽表

(一)省立學校
男校　專門性質；；；醫學專門　一師　二工　二農　二中　學生數平均三百人
　　　中等性質；；；
女校　中等性質；；；女師
　　　；；；蠶桑

(二)省立附屬
全備　一師附屬　編制特點　高小部男女兼收
　　　二師附屬　編制
二工藝徒班；；；特點重理化實習
二農　農村教員養成所　特點造就教員　人數定限　學生發達
甲種師範講習所；；養成國民學校教員

(三)縣立學校
一二三四男高小學第一女高小學；；；設城內；；；學生發達
五高木瀆　六高甪直　七高黃棣　八高周莊　學生不甚發達

學區；二十八市鄉分八學區　區設學務委員一　區合設勸學員一　二

(四)區立學校
主管機關　學務所長總其成
經費來源　鄉校由附加稅劃出　城校學所主之　由學田書院費
校數　國民學校；；；約一百二十校　城鄉統計
　　　幼稚園；；；城左右設幼稚園

(五)私立學校
中等；；；女子職業中學　男校；；；錢業　典業
高小連國民　女校；；；潘氏　汙耕陰　蔡塘　生彭　養　同松齡　女子職業　振華　大德　蔣　桐　柔康　濟道　養肉
國民；；；

(六)教會學校
大學；；；東吳大學；；；附設中
小學　男校；；；桃塢；；；晏成；萃
中學　英；英華
女校　景海；；；慕蘭；；；附設師範；；；附小學均附

(乙)補習教育　學潮發生後。蘇州學生聯合會發大願力設夜學校四。是爲吳縣有補習教育之起源。今則愛國恆志團繼起辦夜校一。青年會假原有國民學校地點設夜校四。此種補習學校。宗旨在造就工界之年長失學者。程度比照國民學校。或酌加英語等科以迎合社會之心理。惟無的欵以聘定專司其事之教員。所恃者僅公衆之熱心耳。

圖書館亦扶助教育之一種。吳縣學子補習之良導師也。吳縣滄浪亭設有省立圖書館外。別無所謂圖書館。但此館以保存古書爲天職。簡直一藏書樓耳。無所謂圖書館也。

(丙)社會教育　吳縣教育會籌款百金。附設一通俗教育館。置主任一人。任講演之責。每逢令節集小學教員若干人。串一新劇。以針砭社會。亦以點綴風景。至於平時。初尚有高小學生鼓一時之興。乘散課之暇入館瀏覽。今則氣已由衰而竭。真可謂闃無人焉矣。推厥原由。蘇人求知心之薄弱。抑提倡者未得其法耶。我莫能知之矣。

教育會又籌若干金。建公共體育場一所。設指導員督察。用意亦可爲不周而除。高小學生間有人場者外。其他不與焉。名之爲公共體育場。尚不若名之爲高小體育場。較爲切當。蘇人士忽視體育。一至於此。竊恐亦有責者所宜注意焉。

報紙之良否。影響於社會教育者。厥力甚偉。吳縣小報不下六七種。而估勢力者。爲批評花界捧長俚部小調之類。語是非蘇人士心理之卑下。實辦報者不以矯正社會扶助教育爲天職。專以迎合心理爲能。無非欲於中取利耳。

(丁)近今教育上革新之大要　(一)學潮後。中等以上學校。咸有學生自治會之組織。師生間隔膜漸除。誤會日少。得益當非淺鮮。不可謂非校長教員之覺悟。惟相約不收轉學之插班生。未免猶有戒心耳。(二)男師附屬高小部國民部。均男女兼收。高立國民學校亦兼收男女。且男子小學校中。漸有聘女子爲主任教員及專科教員者。不可謂非打破男女階級之初步。(三)國民學校已一律改用國文爲國語。與收言文一致之效（下略）

▲湖南▼

▲財政困難之近訊　二十日長沙通信云。湘省財政奇極。萬狀現在秋節已在目前。不僅各軍餉銀須完全發放。此各機關政費各學校常欵亦須酌量發給。總計各項開支至少需四十萬元。而日來各軍開拔赴防。所發開拔費已及十萬。又各軍事機關所領去之收束費又已不下十萬元。公欵所有業已搜刮無餘。預計節前收入至多尚不及三十萬元。收支兩抵相差之數尚在十萬元以外。此項巨欵已屬無從取辦。而此外尚有一重要問題。亦非巨欵莫能維持者。即譚延闓所發之新幣是也。此項新幣自夏歷七月杪起以新幣經理處每日向各錢商收買者。每家不過百元。門市收兌每日亦不過千餘元之譜。逐至新幣日滯。價格日低。以新幣兌換現洋。僅及八成以外。加以錢商之操縱。乃至愈難維持。商民既不敢顯然不收。而收之即須虧耗。計惟有加高貨價以顧成本。故旬日以來各種貨價驟高二三分不等。使再不設法維持。不惟小民生計因之愈困。而新幣信用勢必掃地無餘。於公於私均有莫大之損失。而維持之法。舍多以現欵吸收新幣外。其道末由。當局鑒此情形。於是決計向綢緞業錢業兩幫共借現欵二十萬圓。由湘中富紳朱恩紱以湘商公所名義負責。政府即以權運局鹽餘之欵分期撥還。刻下正在錢商尚不知能否成立。至日下維持之法。已決定數項如次(一)自夏歷八月初九日起至十五日止。將造幣廠所出銅元。除開支廠用外。悉數解交新幣經理處。每日儘數收兌。其收回之票。即一律截角銷毀(二)新幣價格由新幣經理處酌定爲每元兌換銅元一千五百二十文。一般商民均須遵照定價行使。不准絲毫折扣(一)電令各知事警廳嚴行查察。遇有奸商故意操縱或拒絕新幣不收者。務即立時拿獲。照擾亂金融例治罪(二)通令各征收機關。一律按照市價收受新票。惟每元酌加收銅元二枚。俾市價或有低落時。以備彌補。

▲江西▼

▲鄱陽鬮礦案尚未解決　鄱陽縣洪門山鄉民毀燬鄱樂煤礦公司礦警十七人一案。迄今數月。尚未解決。九月七日該縣好義局沈士通等稟北京。始末情形。皆呈省長。省長高等檢察廳長謂該公司濫發插標致起釁。成衝突。互有損傷。公司先發制人。一再請兵彈壓。幷請各長官縣遠紳開導。庶免摩擦。地方復使民隱上達。聞現正準備投首。以待法律之裁判。次述該公司四年請縣查封天福大恩大福天泰四廠焚屋燒斃聽清高一名。殺傷張金宗一名。閏斃礦工盡決田之水。以供蒸汽之用。田禾枯槁。流離家以及霸占民礦。強奸婦女等事。未爲此次起鄉人禁阻插標時。礦警首先開槍。斃鷹海欽一名。不計其數。當時槍林彈雨。火光燭天。以致延房屋於民。何尤張知事並不日爲虎作倀。昏任意羅織。吞民呼籲無門。請督軍省長暨各廳傷礦立將該公司礦權取消。並一面調回軍隊。知事撤任。所有死傷聽海欽李炳林等飭令新詣驗。爲拘提文林應日高（辦事員）湖天錫（大股東現在鄱）章文通（鎮長）等歸案訊辦。並懇省議會各團體主持公道。依法力爭。以洗沉冤云云。電文冗長。有二千餘字。詳述充足事實。詳明。但於殺斃礦警事。一字不提。聞係當地某律師擬稿。故能如是頭頭是道。省長接電後。屢令高檢廳暨實業兩廳長至署。討議辦法。以張知事不日行爲。不洽輿情。不應撤任。但鄉人強悍。懲辦開事無效。交兇一層。不易做到。此時若易知事。則鄉人愈形囂張。更難處置。議決先派大員查辦。再定結案方法。日前業督派騎兵團長高文貴。省長派候補鄭德凝。實業廳派候補知事費道源。高檢廳派首席檢察官於（二十日）馳赴鄱陽。詳查肇事真相。以憑核辦云。又讞鄱陽人云。仙峰巔自夏歷七月初八開會議決。首犯自行投案。並推代表赴京。代表爲李三元等五人赴省代表爲沈士通等八人。在饒代表爲應風先等二十餘人。其宗旨(一)請取消該公司礦權。永遠不能開採(二)張知事撤任。同赴法庭候訊(三)指定首犯自行投案。並要求商會作保。以免官廳再索兇犯(四)礦警死□憨姓男女共三十八人之多。要求該公司交人償命。至還不交兇之故。則以實鑒於張知事對該公司保衛權力。熱度過高。非鄱陽之知事。係公司之知事。若今日交兇。明日再索。何以對付。前履可張。胡姜徐各紳礎商。欲交首犯三四名。餘則請免。張知事不但不應。反以冷眼視人。各代表遂苦不便進言。亦無礎商之餘地矣。

各縣消息

▲無錫▼

▲邑紳反對蘇弛米禁　唐文治（蔚之）因今歲蘇省米價昂貴異常。現目新穀雖已登場。價反有增無減。而院部反以京師糧食漸形告匱。電請對於進京食糧量予弛禁。則蘇省米價將有繼長增高之勢。而民食前途不堪設想。可以預卜。故特聯合鄒松年費樹蔚諸君函請督軍省長勿弛米禁。以顧民食云。

時評二

◎人爲之災（默庵）

北方。有旱荒。南方。有戰亂。以故兩處人民。一則。厄於天災。一則。厄於人禍。困苦萬狀矣。不意吾江浙一帶。既無天災。復無人禍。而人民所受之困苦。有不亞於災禍各省者。豈不甚奇。然則吾江浙人民所受之困苦維何。曰災區之民。在荒而乏食。江浙之民。在不荒而乏食。荒而乏食。不荒即不乏。其乏食尚有期限。不荒而乏食。則荒將更乏。其乏食永無底止矣。故北方所受者爲荒災。江浙所受者爲不荒之災。荒災由於天。不荒之災。由於人。明言之。即米商之囤積居奇。私運出洋。所致。吾無以名之。名之曰人爲之災。

天蟾舞臺

中秋佳節日戲 特別 包廂官廳五角 三層頭等正廳三角 三層特等二角 三層頭等一角

張奎勝 董俊峯 周詠棠 馮子和 羅筱寶 張鶴賞 吳彩霞 八小翠花 張榮奎 蓋叫天 王又宸 小達子

中秋新長板坡 馬上緣 三本鐵公雞 南天門 （落馬湖）

天蟾舞台 八月中秋夜戲 特別 包廂官廳八角 三層頭等正廳五角 三層特等二角 三層頭等一角

每逢禮拜日准演日戲 全體文武名角一齊登台 電話中央二七〇二

金慶奎 酒金紅 王月花 羅筱寶 吳彩霞 張鶴樓 挑 董俊峯 王又宸 李桂芳 吳彩霞 馮子和 八小翠花 小達子 蓋叫天 張鶴樓 小桂元 周詠棠

（大回朝 取金陵）蝴蝶 （武家坡）華車 捉放曹 （神） 遊 廣 寒 宮

丹桂第一台

八月十五日日戲價目 注意 包廂四角 頭等正廳三角 上層包廂二角 二等正廳二角 三等一角

筱鑫培 王蘭芳 陳永奎 樊春樓 吳芳 陳鴻奎 高秋 趙雲卿 李慶棠 婁廷玉 王金元 陳嘉祥 李少棠 麒麟童 王靈珠 元元旦

地圖陽河 鐵公雞 鵲橋相會 神亭 嶺 唐明皇月宮會 妃

丹桂第一台 八月十五夜戲 價目 注意 特別包廂六角 頭等正廳五角 上層包廂三角 二等正廳二角 三等一角

小鑫培 樊春樓 高秋 陳鴻奎 宋志普 李慶棠 元旦 李少棠 王金元 麒麟童 王靈珠 高秋 樊春樓 王蘭芳 陳嘉祥 李錦棠 吳芷芳

浣花溪 州城 丹亭 搗 霜 仙 子

大舞臺

八月十五禮拜日 日戲 特煩藝員 准演好戲 價目特別 包廂四角 官廳三角 二等二角 三層一角

王玉聲 佳 劉慧琴 王 棚 陳嘉璘 姚俊卿 趙竹卿 陳月樓 應寶蓮 張春海 賈璧雲 趙如泉 于振廷 白玉崑 殷春虎 孫少堂 趙竹卿 劉慧琴 毛韻珂 王佳棚 何金壽 孫慶芬

虹霓關 白門樓 花蝴蝶 （寶油郎）獨木關 唐明皇遊月宮

大舞臺 八月十五夜 特煩全體藝員 准演好戲 價目注意 特別包廂六角 官廳四角 二等正廳二角 三層一角

張桂芬 應寶蓮 趙如泉 陳月樓 張桂芬 趙如泉 劉慧琴 毛韻珂 賈璧雲 趙竹卿 應寶蓮 陳月樓 苗勝春 白玉崑 陳嘉璘 趙竹卿 劉慧琴 白玉崑 賈璧雲 毛韻珂 姚俊卿 王佳棚 于振廷

（全本八陰陽河）（鐵公雞）（全本楊貴妃）

新舞台

八月十五日戲價目 五分 頭等一角 特選二角 三角 五角

劉漢臣 曹甫林 鍾鳳林 倪金利 夏月潤 許奎官 周鳳文 趙文連 張展雲 趙君玉 李小山 許奎官 邱治雲 趙文連 周鳳文 夏月珊 趙君玉 周月潤 夏月華 汪優游 夏月潤 王九林

新顏良 蕩湖船 虹霓關 （頭本濟公活佛）

新舞台 八月十五夜戲價目 角半 二角半 五角 六角

李小山 鍾鳳林 夏月潤 張展雲 鍾鳳林 倪金利 曹甫臣 邱治雲 趙文連 周月華 夏月珊 趙君玉 夏月潤 汪優游 夏月華 劉漢森 邱治雲 趙文連 周鳳文 趙君玉 汪優游 張展雲

割髮代首 十四本濟公活佛 嫦娥 下界

新舞台演劇籌賑

大世界內乾坤大劇場

八月十五日夜戲

金小寶 孟小冬 侯雲峯 陳惠峯 李春來 粉菊花 杜文林 韓金奎 孟小冬 金景萍 李人來 陳春峯 李菊俊 粉金萍 韓蕙花 秀菊 紅文 杜林

放曹 捉 山 東 馬 黃袍 唐明皇遊月宮

新世界內第二劇場大京戲遊客入座不取分文八月十五日夜戲目

周俊民 蔡靈芝 周俊廷 葛玉民 趙月陞 梁俊圃 呂小來 呂月樵 張俊奎 呂月樵 劉禹臣 王榮群 蔡靈芝 沈瑞堂 周俊民 趙月樓 吳小松 吳小石 蔡紫紅 梁俊圃 呂小樵 劉月臣

貞女血

上海大戲院

上海唯一之影戲院 北四川路虬江路口

（每日）本年出版活動新聞 恩愛夫妻

最新滑稽趣片 卓別麟 君頭本二本 航海風流

多寶箱 黨 千古恨 二時開演

笑舞臺

和平社 新劇部

十五日戲 准演 頭本 社會 新劇 十五夜戲 准演 頭本 將殉 老情 五記

夏 鍾 鄒 張

天人笑 吾正 秋劍魂 天嘯

上海至南京津浦線開至北京火車時刻表

[illegible]

北京開至浦口滬寧線開至上海火車時刻表

[illegible]

滬杭甬路滬寧線行車時刻簡明表

松江 嘉善 嘉興 硤石 長安 杭州 閘口

禾閘區間車 快車 慢車 四等客貨車 特別快車 滬禾區間車 夜快車

閘口 杭州 長安 硤石 嘉興 嘉善 松江

禾滬區間車 快車 慢車 四等客貨車 特別快車 禾閘區間車 夜快車

注意 表內凡有●記號者係於滬寧路相聯接之車

進口輪船 出口輪船

[illegible]

中第一游場 新世界 在上海英馬路大新街

價目 門票二角 男賓 女賓 大菜券 地道南北二部兩面交通

小洞天 愛華社 沈易書 大京班 小公園 大長片 迷萬 人三伯 吳阿友 玉琛

女子新劇 南方戲 拉武戲 文京獻 大力士 對口相聲 四明文戲

上海信通股票公司 本公司經理華洋各種股票及有價証券內國公債票等交易 外克己 本公司在河南路如意里口二百九十七號 電話中央一千〇八十五號

此爲懸朝著名之 種德園 老藥局

內府 製

本埠新聞

華洋義振會成立紀

▲已募得四十餘萬元

▲開會情形　上海華洋義賑會。昨日下午三時。在黃浦灘二十二號前德總會開成立大會。到者有唐少川。朱葆三。王一亭。顧馨一。錢新之。孫仲英。沈聯芳。余日章。俞宗周。黃楚九。盛夫人等五六百人。此外尚有浙江盧督軍代表林大同。上海護軍使代表[illegible]。上海道尹代表[illegible]等。時屆四時二十分。乃振鈴開會。(一)公推王一亭爲臨時主席。(二)臨時主任朱葆三報告經過情形。(由宋漢章代報)畧謂。同人等組織華洋義賑會籌備會。因各省水旱慘酷。承中西各界熱心資助。遂有今日之會。初意擬定五百萬元。後因紗廠聯合會。麪粉業。錢業。銀行業等。共捐一百萬元。又節省[illegible]獨辦河南急賑十萬元。到達粉業諸君宗敬。因以工代賑。救不濟急。現已加入本會辦理。上海不少善人君子。將來必能達到擬定之數。或竟能超過之。亦未可料。但是發起人之職務至今日告終。請諸位公推主持之人。積極進行。以濟災黎。至於借用此處屋宇。(德總會)承宋漢章君。被允免費。火車往來。亦已得交通部允准免費。並允發免費電報執照。鐵路運費。已由滙通公司洪少圃君擔任。鐵路往來之貨。於賑品已蒙安五成收價。運送振品。四成收價。南京已由饒瑞廷君擔任照料。夏馨如楊翼之吳引之三君。已擔任親往河南。專辦保嬰事宜。隴海路往來費全免。並各站均能購宿。此爲籌備辦理經過之大略。以後望努力進行。俾數十萬災民。得以救濟云。(三)主席宣布簡章。通過。(四)公推鐫夢華。唐少川。錢幹臣。盛老夫人。及西人Bishop F. R. Graves. Bishop Paris. Dr. D. Macgillivray Mr. Brook Smith爲名譽會長。又舉[illegible]爲總幹事。幹事員共念五人(內中十五人西十人)。總書記余日章。經濟董事朱葆三[illegible]章。傅筱庵。(五)演說。有孫仲英。俞宗周。唐少川等演說。(六)主席報告。現已募捐得款共四十萬零二千元。茶點散會。時已五時半鐘矣。是日茶點爲一枝香捐助。茲將捐款諸君姓名錄後。

▲捐欵姓氏　英美烟公司捐十萬元。傅小庵經募十萬元。顧馨一榮宗敬陸維鏞經捐麵粉業洋五萬元。朱宗[illegible]捐一萬元。仁濟堂捐一萬元。(內施一本堂助洋五千元。)又認墊洋一萬元。中國濟生會捐洋一萬九千元。福新茂新申新三廠同人捐俸金一萬元。[illegible]義善會認捐洋一萬元。黃楚九自助經募洋一萬元。上海證券物品交易所捐洋一萬元。振華堂洋布公所捐洋一萬元。紅十字會認墊洋一萬元。唐少川經募洋五千元。自捐洋二千元。中國濟生會捐洋五千元。孫仲英捐洋五千元。認募四千元。陸伯鴻自捐經募洋三千元。錢新之捐洋一千元。華商電車公司同人捐月俸節費洋二千元。朱葆三捐一千元。宋漢章認募一千元。朱子堯捐洋一千元。慈善[illegible]元。沈田[illegible]認捐洋一千元。安徽義賑會振款移助洋一千元。陸維鏞捐洋一千元。葉鴻[illegible]認墊洋一千元。孔庸之捐洋一千元。[illegible]章捐洋一千元。徐乾麟捐洋一千元。王一亭自助經募洋二千元。此外尚有數百元者多人。總計共爲四十一萬零二千元云。

北方工振協會開會紀

本埠華商紗廠聯合會銀行公會錢業公會等。因此次直豫魯災情重大。特於前日(二十四)下午四時。假香港路十號開聯席會議。到會者有宋漢章吳寄塵朱扶青徐靜仁史量才錢新之諸任之沈信卿鄒培之穆藕初劉柏森秦潤卿陳光甫林康侯倪遠甫薛文泰等。當公推徐靜仁君爲主席。首由主席報告三團體組織本會緣起。公訂名稱爲北方工振協會。並決定設辦事處於香港路銀行公會內。由每團體推舉三人爲幹事委員。以後加入團體。再行續推。惟須經三團通過。錢業代表秦潤卿君報告。錢業已經開過會議。認額無多。似可不必加入。主席稱。各團體對於此事。視力所能至。俟募捐結果。然並不負一定限額之責任。次議振濟辦法。由吳寄塵君發表張季老意見。謂在中國辦振。將無已時。惟以工代振。始可爲永遠免災之計。現退翁二公已自行籌資。調撥河海工程學校有經驗學生。前往北方調查。以便開一正當河道。以代辦振。校範云云。次議及紗廠聯合會前經議決。以捐欵二成辦工振。八成辦急振。衆均贊同。當將紗廠聯合會議決案。由臨時書記宣讀一遍。重付表決。無異議。旋復討論一切進行手續。議俟各團體推定委員後。再行開會。詳細討論。六時散會。附該會宣言及辦法。客有歸自直豫魯諸省者。慨述各地旱災慘狀。同人等惻然心動。特將紗廠銀行錢業等公會。共籌救濟。並以爲此次災情奇重。災區廣袤。百萬方里。災民多至數千萬人。區區數團體之綿力。何異以杯水濟車薪。用是權衡利害。覺得一當。與其抱普濟之宏願。而反不能實濟一人。不如就一部分力所能盡者爲之。或可使一二地方得受其實益。此意當爲明達者之所許也。近頃以來。我國各地水旱之災。幾無歲無之。雖曰天災。詎非人謀不臧之所致。不早圖之於災未實現之時。坐待其災重而始濟之。災無已時。濟無已時。弭災之術不講。濟災之力將窮。苟非至愚。豈宜出此。弭災之根本計畫。無如以工代振。惟當茲災情急迫。勢不得不標本兼治。因是屢經集議。決定以所籌振款八成辦工賑。二成辦急振。工振者本也。急振治標也。同人等所見如此。如或各團體贊同本會宗旨。願加入本會遇事提挈。互相維助者。皆所歡迎。若或別有嘉謨碩畫。則本會願與分工而事。爰訂辦法數項於後。(一)本會因念北省災情之重大。與近歲偏災之發見。願爲協力。務根本之救濟。急賑以外。特重工振。故名北方工振協會。(二)本會議決所有振欵。以二成辦急振治標。八成辦工振治本。(一)工振先擇災情之較重者入手。其種類。(甲)開河。(乙)築路。(丙)浚湖。(丁)建閘。就一縣內所見所能者。指定區域。規劃進行。(二)捐欵概不假手他人。其因辦工賑所需種種耗費。務減至最低限度。在賑欵正項外另籌。(一)本會除各團體自行集欵外。如有贊同本會宗旨。隨加入本會者。無論個人捐欵。或團體集欵。皆所懽迎。但以不背上列各條所定範圍爲限。

取消俄使待遇之外論

字林報社論云。中國政府之與俄公使斷絕邦交。實將受過激派之欺騙。蓋自一九一七年過激派革命後。俄使尚達吉夫之地位。已有名無實。不獨在中國即在他國亦然。但又以俄無政府反不得不認各俄官吏。及可加克取消情形大不同。俄使地位雖支持。過激代表紛紛來中國。最近則有烏定斯克政府之代表優林氏來京。爲議通商事。初到時優林難與外部正式接洽。及十六日中政府發表一公宣。證實優林之國書。又發明必嚴防過激主義。同時與俄商官絕往來。但同查優林之所謂通商。今日之西比利亞。實無交易之可言。即烏拉以東。亦無通商之機關。必俟有正式政府。組織經數年之後。始可提及此事。又查優林之歷史。可見彼之中心。並不爲通商。實借此行其政治野心。目前既已認蒙中政府。將來商局結果如何。尚不可必。即欲實行通商。中政府大可不必與俄使絕交。且已有使俄使自辭者。若然。則中政府已取消俄人治外法權之前。必經辯明其保護僑華俄人之責任。同時過激派可入中國散布其主張。又可藉此阻止協約之反對。譬如上海有俄人萬五千。決不能無一領事爲之代表。昔官又不可超組代謀。如過激派任一領事。各國決不能認之。查照一九一一年俄新約。俄人治外法權。至明年八月爲止。但今既不認過激政府。則此權在租界內不能廢。況俄人之權。仍宜尊重。除非俄使命令。上海俄領閉署。則俄領仍可爲上海俄人之代表。各國仍與彼接洽。工部局仍協助之。總之苟俄無一可承認之政府。則上海俄人之現狀不可更改。再如中國收回漢口天津之俄界。已有反對者。吾人已言之。愛合之計謀。實遠大聰頑巧之也。

比領事返國之盛況

前任比國駐滬總領事薛福德君。於昨日下午三時半起程返國。英捕房特派印捕四十六名。外務總長衛兵二十四名。武裝印捕[illegible]下午護送至新關碼頭。並有[illegible]細亞[illegible]理[illegible]恩元。與美總領事克銀漢二君。碼頭上派有中西探捕多人。妥爲照料。何護軍使亦派有軍樂隊全隊奏樂歡送。租界當道送行者。有駐滬各領事。英工部局總辦。英捕房總巡等。吾國政界則到船歡送。當(黃浦)號啓碇時。關上特鳴一砲。以致敬意。岸傍各小輪上。(系薛君之送行諸西友所雇者)亦皆施放爆竹。頗爲熱鬧。薛比領事與其女公子特立船邊。脫帽作答。一時岸上觀者。途爲之塞云。大陸報云。昨日啟洋之俄行號。有美領克銀漢。商務參贊安納德。比領薛福德。與徐恩元四人赴美云。

救濟北災之各方面

▲華洋義振會　大陸報云。前日下午華洋義賑會之首領已在前德總會開籌備會。決定舉正會長二人。中西各一人。副會長四。中西各二人。司庫亦中西人共同担任。其執行委員會。定十五人。以華人十。西人五組之。華人當時已舉定。西人則聽由西人方面自舉。至籌款辦法。定用分隊廣募及登告白二法。以迅速爲妙云。

▲兩銀行　中國及上海兩銀行各職員。因北方災情浩大。慘不忍聞。特自前日起。將膳品減縮。計每月可節省三百元。即以此數悉數充賑。又聞該兩行今屆節酒革除。將款充賑。想滬上商號林立。不乏熱心之士。亦能繼承斯舉。嘉惠災黎也。

▲米業　本埠仁穀嘉穀兩堂米業董事。以北省災荒。南台水患。災情均屬奇重。現在各界人士。均在奔走呼號。籌款賑捐。本業雖有斯意。尚未有具體辦法。爰訂於夏曆十七日。邀集同業集議辦法云。

▲證券物品交易所　證券物品交易所理事長暨棉紗棉花證券雜糧各部經紀人。於前日特開大會。磋議籌款賑災辦法。到會者極爲踴躍。經公衆決定於十月一日起。至十月九日止。於此九日內。除星期外。八日中擇其二日交易。最多數之日。將本所及各部經紀人。應得佣金利益全部。助爲賑款。衆皆贊成。於是逐決定。數萬金巨款即可立成云。

▲銀爐公會　上海銀爐公會昨開臨時會議。由正會長姚明生。副會長錢虎臣。報告南北八省水旱兩災情狀。深堪憫惻。我同業各具熱心。應請爲捐助。當即分認洋一千元。一俟彙集成數。即當送入華洋義振會云。

▲坤範女校　坤範女子中學全體學生。於前日發起捐助北方旱災。詳情已誌本報。茲聞該校學生踴躍輸將。即在幼稚兒童。亦願節省餅餌之資。以爲捐助之一份子。現已覓得洋七十餘元。由該校長託杞頌光君。將該款如數送交華洋義賑會收領云。

▲南商元昌號　南商元昌號主錢山卿君。因見南北災狀。惻然動念。商致同鄉會。略云節屆中秋。商家例有節酒。同人等丁斯咸歲。何忍旨酒獨享。爰將酒席餅等資。折洋念元。敬乞滙解災區。以拯同胞。明知杯水。難救車薪。而聚沙成塔也云云。

雜糧業組織交易所（續聞）

上海雜糧同業發起組織交易所一事。已誌昨報。茲得確悉。於昨報微有不符。爰再詳錄於下。緣該業鑒上海華商證券交易所。與上海證券物品交易所。爭持註冊。迄未解決。以致該業一變[illegible]交易所。發起人爲[illegible]生等二十人。原定五百萬股。每股五十元。[illegible]數。現因七團體擔認不敷。故增至一[illegible]。欲自建公棧與銀行。規模頗大云。

國民大會策進會消息

國民大會策進會。昨日開第九次評議會。到者三十五人。公推周南公主席。未定一紀錄。(一)唐豪提議。起草國民大會組織法。(甲)由評議部。組織委員會起草。經評議會通過後。即發各地公團。並投諸報紙。徵求全國意見。此項草案。徵求意見。期限一定期限。(二)曹慕管提議。本會進行辦法。(甲)各省各縣。組織分會。(乙)由各省區進行。在省城組織總機關。選派二三代表。集至某地。共同討論。國民大會組織法。(丙)各縣即依此組織法。舉行選舉。(丁)各縣策進會負監督選舉之責任。討論約二時之久。衆認爲問題重大。須付審查。當經決定推出審查員三人。由主席推定唐豪。李子厚。盧偉昌。議至此。已鐘七時。遂搖鈴散會。

錢能訓昨日赴杭

前任內閣總理錢能訓氏。昨由滬乘滬杭甬路特別花車。附掛在早車上赴杭。本埠各官廳均派代表歡送外。路局長趙慶華以及護路隊軍樂隊地方警察路局警探。均至二號月台恭送如儀云。

測量汽車路綫請保護

邑紳李顯謨黃申錫發起創辦由滬至閔行長途汽車。刻正籌議辦法。並已派員測量路線。茲將李黃二君分函各鄉董之原函錄下。謹啓者。路政爲自治基礎。商務實業。尤賴交通利便。以資發展。前江蘇民政長應。由省議會議決各路經費。曾規定省縣市鄉道路規章。交縣知事與縣議會。亦曾提出全縣縣路議案。交由縣議決縣路經費。亦已列入預算。前上海實行。然內務部規定國省縣市鄉道路規程。公布業經數月。而我江蘇省區域內。有滬甯及上甯長途汽車路。皆由商民組織公司。著手開辦。不贊南匯二縣路。與上海縣區域內。亦於本年春間。經該二縣紳士。呈奉本南二縣知事。會銜出示。從事測繪。可見路政一項。在官在民。均認爲今日之急務。查上海爲通商口岸。而閔行北橋塘灣顓橋曹行朱家行漕涇等鎮。距離上海遠不過三四十里。近或祇十餘里。祇以交通未能利便。以致各項事業。在在停滯。當此實業商務競爭時代。自應急起直追。謀鄉土之利益。[illegible]各鄉[illegible]經過北橋塘灣顓橋曹行朱家行漕涇河。抱此志願。已非一日。特與各鄉人士。議論及此。無不極端贊成。僉謂築路一條。以便行駛汽車。經費約略計之。非三十萬元左右不可。省縣二庫。既無此款存儲。勢必無從籌撥。若增加人民負擔。又未必其樂從。是以[illegible]。欲請顧問中止。再[illegible]固不可以求魚。因陸女豈以爲失主權。既有滬甯等商辦汽車路先例可援。苟能不謀公益。發與沿路各鄉人士。協力合作自爲之。路之利益。僅可由沿路商民。合力自謀。實業一舉兩得。再三商榷。以招股集資爲庶公益。以行駛汽車。顧測辦是項事業之目的。須先呈由農商交通部核准備案。而請求備案手續。必須圖表。便非先行測繪。工程計畫。暨路線詳細。俱難確定。預算經費概算。資本之多寡。次議由面路辦。及各鄉經費之長短。決定測繪人手。並非由地方官先期出示曉諭。則測繪員到鄉測繪。恐啓居民誤會。或生障礙。除分函外。爲特函請貴處。轉懇出示曉諭。並飭沿路各鄉警區隨處。呈請縣署。一面咨請松江縣署。凡經過該縣境朱家行地方。測繪時。一體辦理。俾昭鄭重而利進行云。

前夜霞飛路之奇案

字林報云。前夜九時半。法捕房得一電話報告。知霞飛路出一奇異之事。即有一假裝印捕。偕一西婦至六百三十二號霞飛路屋叩門。屋主白色俄人出啟門。見該捕係假裝者。[illegible]鋒刺。頭上之紮巾。與唇上之鬚。皆不自然。該婦之紹下。露出白褲。又該捕面色。並不正黃。綜觀之。可見非印度人。白氏與[illegible]可二人。白氏詰捕先問。(用俄語)此人口否。白氏答曰否。二人即去。白氏疑甚。令一僕尾之。同時以電話報捕。乃僕隨未遠。見該婦出手鎗迫之命速去。刻捕房正在[illegible]之假冒之蹤跡云。

楊艦長行將來滬

海軍部自本國務會議。議決將交通部管轄之飛鷹艦收德與各船後。即委派駐泊廈門應瑞軍艦艦長楊敬修爲租船處監督。海軍總司令部發表吳光宗爲副監督。以便與交通部所設駐滬之租船處監督處接洽。以便接辦。而交通部之租船處。迄未移交。是以應瑞楊艦長亦未到滬。茲聞楊艦長已將應瑞艦務交代該艦林副長接代。由廈乘輪來滬。其應瑞軍艦以厦門商會電請本埠海軍總司令。勿調離厦。以資鎮攝。所以該艦仍駐厦埠。以安民心。一面由總司令轉電海軍部備案云。

米價逐見跌落之函復

上海縣商會昨致縣公署函云。逕復者。接准大函。以米價較前更貴。請邀集米業董事。查照原案嚴定限制。嚴定取締居奇方法等由。當經邀集米業董事會議。僉謂此次米價暴漲。實與前次情形不同。今因秋分節屆。正公新穀登場之時。各米店恐在此際米價漸跌。不敢將米多存。適值連日風雨交作。來源被阻。存米無多。遂至暴價。已大漲。各路來米。亦絡繹不絕。現市高新粳價十一元。中等十元。高羅秈價八元。中等七元五角。高洋秈價九元。中等八元五角。高湖南秈價八元。高江西機白米價八元五角。高無湖白和價七元五角。無錫新秈價七元二元。是米價已逐步減輕。如果天氣晴明。可望再賤等語。敝會相與討論。咸稱無須另加取締。惟前前因。相應函復。

浦東秋收之減色

浦東一帶禾稻收穫狀況。據農民傳述大爲減色。沿浦一帶。大都植棉。因遭稀虫之害。約得六折之數。而遇值稻熟之際。又發生細小害虫。瘟死甚多。秋收時又遭多雨。故較諸去年減少三成。惟在沿浦一帶者。雖亦經過蟲患。土質較優。故收成亦較佳。乃晚稻尚在田中。倘天氣不佳。恐受損益巨云。

太倉棉稻失收之呈報

太倉縣紳董錢泰階等。近呈省道財廳各署。因本年被災情形文云。謹呈者。太邑全境。前因風雨交集。連接至旬餘之久。中間陣雨晴霽。迭起更作。繼以大雨傾盆。一滴如注。至今風潮蒸勢。猶未全止。伏查本邑民產。以棉稻爲收入大宗。當處暑白露之交。正木棉結鈴。稻花吐蕊之時。天氣晴和。始堪收可卜。乃偏值吃緊時候。風雨之災。以致棉鈴脫落。稻花飛揚。現雖未至秋刈時期。而如此颶風淫雨以有司之勤恤民隱。老于農事。其傷害之隱。中于棉稻者。應無待紳等之縷陳矣。去歲太倉災情。雖蒙中央政府及各處善士撥欵賑濟。然屬杯水車薪。至今夏來稍奇荒。區區平糶。所濟幾何。雨暘時若。農蹈止向卷欣欣。收成。春夏以來。陸遭波折。以致今年秋收。成色不期畢到平底。陸遭波折。[illegible]大有不堪設想之處。用敢呈請俯賜察核民隱。如何賑濟之處。伏候轉呈裁奪云。

旅滬皖人主張廢督

安慶總商會轉全省各團體各報館公鑒。皖[illegible]王深且酷。茲幸倪病去職。津滬周余諸公。首倡厥旨。登高一呼。全省響應。乃政府違反民意。遽復任命張文生爲督軍。吾皖自治前途。何堪設想。亟盼各界速起挽救。堅持到底。一髮千鈞。同人等當爲各皖民。誓以最後決心。爲諸公後盾。迴電借籌。佇候教言。李涵環袁家聲孫卓如吳忠仁等三十二人敬。北京北河沿安徽同鄉會七號皖事改進會並轉周玉山先生京沙同鄉諸先生鑒。貴會與玉山先生首倡皖督撤廢。乃政府違反民意。竟復任命督軍。[illegible]同人等當爲[illegible]勢必促令收回成命。願人等當本省及各埠皖民。爲諸公後盾。李涵環袁家聲孫卓如吳忠仁等三十二人敬。

駐閩浙軍運送回籍

駐閩浙軍第一師軍隊由閩撤防返浙。業經遣送回浙。曾誌本報。茲悉尚有前敵傷兵共計有七百餘人之多。剩下始終登好。遂由閩啟行。並有該師軍官兩人。率帶乘輪。於昨日(二十四)到滬後。除星散者不計外。尚有二百餘人。逗留在滬。當經護軍使署特派副官馬兆麟。前往料理。並商由滬杭甬路局長。備車輛載運回浙。當經該路局照准。因客車缺乏。特於昨日晚間八時。該路由滬開杭之夜車。隨掛空車四輛。計裝兵士二百另八名。並行李等件。每車派有憲兵一名。隨車照料。直抵杭州。每人准其半價乘車。車費由護軍使署向路局長直接算付云。

斜橋車站暫停貨車

滬杭甬路。定於本月二十八二十九三十三天。特由滬杭甬路局特開專車三天。每日往返各一次。其佈置種種辦法。已詳誌本報。茲悉該路斜橋車站停車車道不多。在觀潮開駛專車期內。停站車輛。難免擁擠。特由該路車務總管通電各站。自觀潮期內。關於運往該站之整車貨物。(即貨物車)暫停運往。一俟專車畢。再行照常運輸云。

上海學生會施米消息

上海學生會因辦平糶會結束已久。未能即行舉辦善舉。甚爲遺憾。昨日該會業已專人將洋三千四百元。交與南洋兄弟烟草公司購米。並請各馬路商界聯合會。即行籌備矣。

萬國拒土會開會紀

大陸報云。萬國拒土會昨開執行委員會。議決請梅華銓律師爲名譽顧問。又程薰事辭職。以湯博士繼之云。

本埠銀市之結束

字林報云。上海市面結束。存銀三二九八千兩二四二五千兩。中有華商銀五四八千兩一三七〇千元。本星期到美國銀條二三四萬。無運出者。又到自南京銀幣八十二萬元。杭州二十五萬元。運去至廈門三十萬元。元寶運至南京七十四萬元。杭州二十萬元云。

六大學網球比賽結果

東方六大學南洋約翰滬江之江東吳本屆網球比賽。初賽結果。爲約翰與南洋勝。昨日南洋約翰網球際在約翰球場決賽。上午單獨比賽。下午成對比賽。單獨三組。結果皆約翰勝。(甲)刁慶敵。(乙)楊錫銓。(丙)孟若。成對亦約翰勝。最後錦標之銀杯。遂爲約翰所得云。

法文協會組織夜館

本埠法文協會。即法國文學協會。以精研法文。傳佈教授爲宗旨。凡華人諳法文者。均可入該會所設之圖書室爲會員。又華法教育會。係他一機關。以送華人赴法留學爲專職。該兩會互相輔助。名雖異而精神實同。均設在霞飛路二四七號法國公立學校內。其經費均受旅滬法國總商會之補助。因之更設一法文專修夜館於校內。華人欲學

中國實業銀行　儲蓄廣告

儲欵　每月每戶儲欵十二元或九元或六元或三元
得獎　儲欵十二元者每月有得獎二千元之希望九元者有得獎一千五百元之希望六元者有得獎一千元之希望三元者有得獎五百元之希望
開獎　每月一日在天津總處開獎一次
繳欵　在開獎前每月二十五日以前儲欵下月一日開獎有得獎權利請諸君從速儲蓄
還本　如儲戶繳款滿期照章一概還本並給紅利
地址　總處天津法租界二十六號　分處　北京西交民巷　濟南府東大街　上海天津路同吉里口五百十九號門牌
代理處　各大商埠均有
注意　此項儲蓄概可收回本利又有獎金優點極多請向本儲蓄部索取章程

王富的發財

非彩票　非賭博
就是入萬國儲蓄會
既可儲蓄生財又可
月得巨獎好機望勿
錯過詳章函索即寄
萬國儲蓄會啟
上海洋涇浜七號　電話三九二九號

河南有獎副劵之開彩

汽車撞傷行人

習法文。○或任法商店服務之華人。○欲精研法文者。○及赴法留學生。○均可入館肄業。○茲將組織情形。●略述如下。○（一）開學。○十月四日●（即星期一）（二）授課時間。○除星期六星期外。○每日下午六時至七時半。○（三）入學手續。○可向旅滬法國總商會。●或華法教育會。○請領入學證書。○（四）希望。○校長教師等諄諄訓誨。○學課。○切屬學生毋自曠課。○以阻學業之進步。○（五）男女同學。○

●海關訂期焚燬私土

松滬護軍使署昨接准江海關監督姚煜來函。●略謂本年九月二十一日。○接準稅務司來函。○本關自本年六月二十一日起。○至九月二十日止。○所有充公存棧之煙土等類。○計共糙有五十三担七十三斤五兩。○又嗎啡戒烟丸及各禁品等項。○茲訂於本月二十八日上午九時。○將烟土等運至浦東棧內焚燬。○除俟將表冊就另送外。○函請轉知派員至場監視。○並派軍警守護等因。○除電請江蘇省長派員來滬監視。○一面分函淞滬警廳及各機關外。○相應函請貴護軍使屆期酌撥軍隊。○前往彈壓。○並派員會同監燬。○仍將所派員名先行示悉。○以便轉知云。○

●法船運去之華絲

字林報云二十二日法船保厘家號運去黃白生絲五百九十八包野絲十包又廢絲一百另五包至法國里昂馬賽等埠云

●友華銀行銀市報告

中美新開辦之友華銀行二十五日報告云昨日倫敦銀價近遠期各跌一先令二便士紐約銀價跌一分紐約倫敦滙價跌至三四八元八二五間定價除金元爲一〇三外餘皆不動開市時投機家傾向買進後因銀行願賣出遂停止要求一變而爲賣出收市時賣出價金磅五先令十一便士金元一〇四元日金四八元

●派員來滬抽查戶口

江蘇省省長近委各屬抽查戶口委員聞滬海道屬爲趙世薰有不日抵滬說云

●官界聯袂赴甯祝壽

松滬警察廳長徐國樑前日晚由滬偕同滬海道尹王賡廷上海海關監督姚文敷同乘滬甯路夜班頭等臥車赴甯聞與李督軍祝壽順送齊省長北上云

●轉運公會宴請新舊總管

滬杭甬鐵路轉運公會孫高二會長昨日分函各轉運公司略謂滬杭甬鐵路總管沈叔玉調任中華懋業銀行經理所有新任滬杭甬路總管公前總巡察楊先芬君偷二君之在滬杭鐵路任事多年政績夙著凡我同人咸道其德愛於本月初十日開會議決擇定本月二十一日即陽歷十月二號午刻借座半淞園公設祖餞以表敬意並請攝影全體以示永矢勿諼之誌除另贈紀念物品歸有約同業擔任外擬一需宴請費用每家各派洋三元務請於本月十六日起至二十日止務祈照繳爲盼云云

●中國公學開學誌盛

吳淞中國公學於九月二十五日舉行開學禮先期發柬請上海各界來校觀禮是日上午十一時即舉行開學禮首由來賓張東蓀學校校長張鏐君演說繼起者有尹亮易君及本校教授楊端六君職員李宗綱君等最後復由校長登壇演講申明三愛主義第一愛己並言所愛之己乃永遠存在之真己非穿衣吃飯上肉體之己必知真己之所在而後有愛之價值第二愛本校本校一部慘史言之慘怛今日所演講之地方即死在張烈士先生之遺澤但愛之之法須培養學力在學術上放一線之光而使公學名譽因以發達並須抬高人格在社會上造無窮之幸福使公學根基因以鞏固第三愛人類此處不言愛國家而言愛人類者因吾儕辦學宗旨不取狹義之國家主義並且我中華民族之先民遺訓處處以治天下爲念狹義之國家主義正如數時行病之藥一服再服必生大病原非我國人所尙今日政治腐敗武力猖獗在人視之或以爲恥然我中華民族固有精神原以大同爲主義不以武力相爲示深願吾青年學子發揮固有之學說研究精深之主義爲全世界人類造幾分幸福爲中華民族爭一分人格語畢

中國實業銀行儲蓄廣告

儲款　每月每儲戶儲款十二元或九元或六元或三元

得獎　儲款十二元者每月有得獎二千元之希望九元者有得獎一千五百元之希望六元者有得獎一千元之希望三元者有得獎五百元之希望

開獎　每月一日在天津總處開獎一次一年共十二次

繳款　在國曆每月二十五日以前繳款下月一日即有得獎權利請儲君從速照繳

還本　如儲戶繳款滿期照章一概還本並給息利

地址　總處天津法界二十六號路　分處　北京西交民巷　濟南府　上海天津路

代理處　各大商埠均有

注意　此項儲蓄款可收回本利又有獎金優點極多請向本儲蓄部索取章程

鼓掌如雷隨後由朱維雲君演幻術奏音樂而散

●天發祥皮貨號之宴會

本埠英租界福州河南路口新開之天發祥皮貨號經理將志剛君昨代表該號設備西餐於一品香宴請商報兩界到者如商會副會長秦潤卿樂振葆謝占祥諸君及各報記者直至九時賓主始盡歡而散聞該號管理規則一律按照新法並擬推各洋莊生意擴充國貨出路本月三十日將開皮貨陳列會邀請各界參觀云

●新看守所長昨日接事

前蘇州高等廳看守所長袁司法遴長張福紱號文齋浙江省吳興縣人業奉高等廳長訓令調任上海地方廳看守所長即上海看守所長汪維藩號仲如湖北省漢川縣人亦奉訓令調蘇高等廳看守所長張所長奉令後已於昨日赴任並所中在押之人犯並一切案宗文件即經張汪兩所長於昨日下午一點交畢即行告辭乘坐火車赴蘇張新所長於午後復將看守所丁分別點驗仍令照常服務至男女各犯亦查點清楚云

●軍署今日放假一日

陽歷本月二十六日（即今日）古曆中秋佳節松滬護軍使署除陸軍監獄及拘留所看守事人員並不給假照常服務外其餘各科處事人員每科祇留科員一名值班如遇有緊要文件隨時送辦其餘皆公事照例放節假一天云

●公廨補給節假之知照

本月二十六號（爲中華民國秋節之期）英美會審公廨例應停理讞政一天因適值星期休假故經關正會審官商准外交團於二十七號（即星期一）補停民刑訴訟一日昨日該廨檢察處已通告各捕房暨因案投公人員一體遵照矣

●三新紗廠布房罷工了結

楊樹浦三新紗廠布機間男女工人本月十一日罷工各節已函詳本報茲悉各工頭及捕房包探勸導後本可即行開工旋因有人向盛總辦澤承處請發給各工一律升工使總辦立命將千餘人不服遂又決裂延至星期四晚尙未解決副經理中司事偕同工頭向男女各工人再三開導並允轉禀總辦決不將千餘名工人等始於星期五陸續至廠昨已一律開車照常工作

●滬江大學校長五十壽誕

昨日爲滬江大學校長魏饋爾博士五十大慶同學會與學生會發起慶祝一體升遊戲如戲法音樂笑話等極爲歡洽並募集一千兩建游泳池以資紀念云

●臨海籌賑會之乞振

旅滬台屬水災急振會昨致中國濟生會仁濟善堂各慈善團並各報館函云敬啓者本年天災迭降自本年夏正四月至五月初旬插禾之候亢旱四十餘日播種維艱至五月初七八始得雨旋以雨水太過五月十二十七二十一等日三次滿水秧苗被淹民心已覺惶惶迨五月二十九日颶風猛烈陡發洪潮沿江沿海一帶數百里人民廬舍田地盡淪浸沒無算米價飛漲餓殍載途慘不忍聞敢懇仁人君子慈善團體急振並荷貴會團慈善家救恤惻隱惠送米石並解鉅款鴻漸集洞鑒稍蘇不料七月二十一日至二十四日狂風拔木瓦石皆飛大雨傾盆晝夜不息城鄉水高二三丈人登屋乘船入市中流尙隨波漂沒浮屍觸目皆然倉屋淌流合家淹沒哭聲振野臭腐盈街災上加災慘難言狀水退之後田無一莖一粒市之一菜一蔬貧者坐待填溝富者盡絕來源被災之區流離增感貸監河之粟呼號頻聞伏望高援沉溺發棠再舉賜食重來迫自雍及絳之風書出水登祚之隸仰孟賡布義不厭三彈效包胥告哀遙仰九頓區區無任企禱待命之至浙江臨海水災籌振會何奏賓等叩文

●本星期熔銀之調查

本週間北市泰亨源記等各號上星期六未烊條銀以及花旗滙來華比等各銀行存條並由大德昌票號從廣東裝來銀餅一萬四千兩共合化烊寶紋二萬六千七百八十只計核規元一百四十四萬二千七百六十四兩後來銀條未能預料容候到烊再誌詳數

正當的發財

非彩票　非賭博

就是入萬國儲蓄會既可儲蓄生財又可月得巨獎好機會望勿錯過詳章函索即寄

萬國儲蓄會啟

上海洋涇浜七號　電話三九二九號

●河南有獎副券之開彩

昨日爲河南救濟有獎副券第九期開獎之期在西門外方板橋共和影戲園內舉行自上午九時至午刻十二時止茲將各大獎開出之號碼及承銷各票號照錄如下頭獎二萬五百六十七號（本埠廣昌元承銷）二獎二萬八千四百五十五號（本埠有利源承銷）三獎二萬三千九百五十七號（本埠大利元承銷）四獎八千八百二十二號（嘉興水最利承銷）又一萬三千三百二十六十四號（嘉興水最利承銷）又九號天津鑫記承銷）五獎一千四百念六號（漢口分局經銷）又二萬八千九百二十八號（蘇州快得利承銷）又三萬五千一百六十號（蘇州快得利承銷）

●雇輪裝運擁積之雜糧

江北各地所產之小麥雜糧以及內地各廠所出之麩粉平日運集鎮江由江輪運滬轉輪出口近因擁積甚夥而下水輪船在上江各埠均裝足滿載及抵鎮江每致拒卸此次裝茲悉各貨主業已派員來滬向怡和太古招商三公司磋商另放專輪赴鎮裝運以資救濟現怡和已允專放一輪至太古招商二家尙在磋商中云

●廣平輪中查獲被拐之婦女

開平公司之廣平輪船來往秦皇島大連等處船泊楊樹浦中定於昨晚開行出口昨午救濟婦孺會探員顧等到輪查獲被拐無錫婦人王陳氏年念歲又浦東龍王廟婦人陳沈氏南年亦念歲該探詢其爲何人所拐兩婦答稱係王劉二姓二匪拐來該探復往伊鋪艙內搜出拐匪片二張一劉文炳江都人一爲王炳臣廣陵人即知爲拐匪之片可候良久未見匪來遂將兩婦送入水巡捕房轉送救濟會即發江灣公留院外一面分往通知該兩婦家屬來會認領並查拿拐匪踪跡究辦

●華商電車撞傷老嫗

華商電車公司行駛小東門與老西門間第二十七號電車於日昨下午二時許由南往北行經中華路該處弄口該駛機人駕駛不愼將行路之老婦撞倒受傷當經與該氏同行者另雇人力車將該氏送回家內並不與該司機人交涉事爲二百八十號崗警看見向前將車扣住以該氏所受之傷輕重不知該司機人未便置身事外勒令將銅牌交出該司機人以該氏並不多言不允將牌交出以致一時來往電車交通斷絕後經旁人解勸令將銅牌交付該警乃回淞滬警察一區三分所報告劉樹棠巡官核示

●國貨砂皮之發明

我國近年所用各種砂皮多係外洋出品現溫州同鄉金奐階等發起組織華豐國貨砂皮廠總發行所設在五馬路寶善街自由坊轉角發明製造鐵砂銅砂金砂銀砂木砂等各種砂皮較外貨爲優價亦較廉云

●輪船撞沈駁船

本埠三北公司之寧順輪船前日午時進口駛經陸家嘴浦面有裝運鉛絲之駁船一艘不及避讓致被撞腰搖擊一下該駁船登時傾覆所載鉛絲盡傾浦中事後由該駁船戶投報水巡捕房並向該公司要求賠償損失昨日雇人打撈貨物

●挑糞夫唆使罷工之指控

公共租界清潔局竟與馬福林延代表律師在英公廨刑事科指控挑糞夫丁𡻕卿陳福林於本月十三號用強暴脅迫手段煽動全體糞夫罷工等情一案由廨准出拘票發交探捕於昨晨派探往將丁陳兩糞夫拘解公堂即據原告代表律師上堂陳述案情要求展期再訊云云經張襄讞與供商之義照羅斯君判被告各交五十元人洋並保候下禮拜六訊明再核

●小工割竊麵粉請取締

上海機器麵粉公會近因內地莊號採辦之小麥及各廠所出之運粉裝由滬甯路車運輸來滬每年計有數千萬元因有發現割竊袋皮缺少斤兩等情繁瑣經查得此項小麥運粉運滬後儲存麥根路車站被路役勾結房管棧員司任聽小工等割竊不將袋皮縫好迨至出貨時滲漏損失爲數不貲啓於昨日（二十五日）由滬上茂新福新阜豐立大申大等各廠商聯名蓋章函滬甯路局洋總管請爲嚴行取締以免損失云

●汽車撞傷行人

昨日午後十二點四十分英大馬路金鴻弄口有民人陳玉良正在行走被七百念五號汽車撞倒適汽車正駛而行當時被撞倒在地衣服柱破幸未重傷當經巡街捕見即將汽車連同受傷人帶入福州路總巡捕房報告捕頭因受傷人自願回家醫治諭令下星期一午前解請公堂罰辦矣

來函

敬啓者昨日見貴報本埠新聞欄內載有李子方等發起組織製造電燈一公司股款事務所設在泥城橋新和□公司云云現敝公司無與該公司事務所之事特此登明

時評三

⦿急則治標（天笑）

救濟今日之北災。首宜敏捷。而力行。無論其爲何種辦法。當視有益於災民者。以爲衡。蓋治標則以急振爲要。治本則以工振爲宜。斯二者同爲救災之要圖。特不過稍有緩急先後之分耳。夫當此北災嚴重。待哺甚殷。以言工振。恐緩不濟急。似仍以散放急振爲治標之舉也。

公布欄

江蘇高等審判廳

▲判決　一件王慶林等與張道生等因地畝涉訟控訴一案判決主文原判關於控訴人與張道生等因爭地之部分變更之控訴人對於張道生等起之訴駁回本件控訴訟費由控訴人負擔

一件錢沈氏暨謝拒卸代理律師楊應遂詞執行事務一案文本件聲請應駁回

一件姚啓茂與毛和鈞爲侵佔款產涉訟控訴一案定主文不合法駁回控訴訟費發還

一件劉正祥與顧劉氏爲承繼涉訟控訴一案決定主文本件控訴及聲請行予駁回控訴訟費發還

以上九月十八日

上海地方審判廳判決主文

▲民一庭　一件決定錢竹君訴宿周桂挪店涉訟一案主文本件訴狀准予撤銷訟費歸原告負擔

一件判決胡阿四與唐阿二房租糾葛一案主文本顧民國九年八月二十一日之缺席判決變更被告人應償還原告人房租洋三十二元暨訟費用歸被告人負擔

一件判決張錦祥與張顧氏爲贍養糾葛控訴一案主文本件控訴駁回本審訴訟費用歸控訴人負擔

一件決定顧九斤與何成法壩池訟瓦暨明空礙一案主文本件聲請之聲明照准

九月二十日

一件判決高剛誠與周氏家款涉訟一案主文周氏應償還厚查呂米一八十四元限判決確定日起由高剛誠具領本案訴訟費用歸周氏負擔

一件決定謝阿坤與蔡子香爲米帳控訴一案主文本件控訴不合法駁回本審訴訟印紙費發還

一件判決顧鑽信與王□因經界糾葛控訴一案主文原判關於控訴人請求回復原房屋水溝之部分撤銷控訴人所有最北後面房屋中埭牆腳應由被控訴人爲其間復原狀控訴人其餘部分之控訴駁回本案訴訟費用歸控訴人負擔三分之二被控訴人負擔三分之一

▲民二庭　一件決定許昀庭與夏坡波等因執行異議補交訟費聲請受理一案主文本件聲請駁准一件判決錢樂雲庭訴亞洲德記涉訟一案主文樂雲亭應還□英洋六十九元三角二分訟費歸樂雲亭負擔

以上九月二十一日

上海地方檢察廳

▲批示　俞了顧狀悉本案被訴人尙未查有下落所請應毋庸議此批　林琴生狀悉據無確證且與法定條件未符亦無庸議此批　周苑氏等狀及判詞均悉候調取川沙縣原卷覈辦再行核辦此批　徐長貴狀悉已批十八日徐樓祥狀內矣此批　森同恩狀悉局科之制限甚嚴所請未便照准此批　顧紛林狀悉案經被告人當庭詳察上訴權已放棄執行在案所請未便照准　王盛一等狀悉案經被告人當庭詳察既已失陞一節應查明俟由原審送卷到廳再行核辦此批　王菊泉狀悉已予嚴子勝維持之處於法不合應毋庸議此批　丁阿福狀悉查核訴仍毋庸議此批　周吉氏等狀悉案已判決所請無庸議此批　胡發兵狀悉此案前已明白批示仰遵照前批辦理此批

以上九月二十一日

本埠商務市況

外國匯票（九月二十五號各國滙豐行價如左）

英國現匯	五先令十一辨士
英國電匯	五先令十一辨士二五
買進四月	五先令十一辨士半
銀行四月	六先令三辨士
定貨四月	六先令三辨士半
定貨六月	六先令四辨士二五
法國電匯	一千五百四十個佛郎
西貢月匯	一千六百四十個佛郎
美金元現匯	一百〇三元正
又四個月電	一百十元正
印度電匯	三百二十一元
香港電匯	三百十九個羅比
香港電匯	七十一兩五錢
新加坡電匯	一百元合上海規銀
加坡現匯	三十九兩正
日本電匯	一萬九千個羅卜

銀市（九月二十五號錢行金融行情如左）

大條銀電報	五十九辨士三七五
大條銀遠期	五十九個辨士半
銀拆開盤	二錢八分
銀拆收盤	二錢九分
銀行掛牌	二錢八分
銀行掛牌	一錢二分

金市（昨日英美消息跌漲大條銀金行市價）

百三十六兩七錢五分標金早盤開三十一兩現貨並標金收盤價四十二兩始跌兩錢，計開六盤行而後降金市勢象彩市價

現貨條金每條十兩	二百三十一兩
足赤條金	二百三十五兩
赤金足赤	二百三十六兩
銀樓赤金（每兩價洋）	三十五元五角
銀樓紋銀	一元六角五分

錢市（九月二十五號北市錢洋銀元又小洋銀拆錢市收盤如左）

十月份標金開盤	二百三十兩〇四錢
十月份英鎊漲出	二百三十兩
十月份英鎊末揚	二百二十九兩九錢
十月份上午最長	二百二十八兩八錢
十月份上午最低	二百三十兩〇四錢
十月份標金午盤	二百二十八兩九錢

蘇洋開盤	七錢二分五厘
江南小洋	六錢三分一厘二毫半
廣東小洋	六錢三分一厘二毫半
銀拆開盤	二錢八分
銀元開盤	一百九十二千五百文
貿洋收盤	七錢二分四厘八七五
江南小洋	六錢二分一厘二毫半
廣東小洋	六錢三分一厘二毫半
銀拆收盤	二錢四分
銅元收盤	一百九十二千五百文
衣牌開盤	一千三百九十六文
八開開盤	一百二十二文
小洋貼水	每角十八文

上海華商證券交易所（民國九年九月念五號星期六上海證券物品交易所市價）

▲上午做開行情期貨		
上海元年	十月份	十五元四角二五
上海新號	本月份	十八元四角五分
又	十月份	十八元八角七五
北京中鈔	十月份	六十三元五角
五年公債		五十六元七角半
▲上午做開現貨開盤		
上海元年	每百元	十九元四角二九
又新號碼		十八元四角二五
▲上午做開現貨收盤		
上海元年		十九元四角
又新號碼		十八元三角七五
七年長期		三十四元五角
▲下午做開行情期貨		
上海新號	本月份	十八元三角五分
又	十月份	十八元八角七五
北京中鈔	十月份	六十二元二角半
上海元年	十月份	十九元六角
▲下午做開現貨開盤		
上海元年	每百元	十九元四角
又新號碼		十八元三角七五
八年七釐		二十三元〇七五
整理金融		四十八元七角半
整理短期公債		四十八元二角半
長期公債		一元九角
▲下午做開現貨收盤		
上海元年	每百元	十九元四角
又新號碼		十八元三角七五
四年公債		七十六元三角七五
七年長期		三十四元七角半
八年七釐		二十三元一二五
北京中鈔		六十二元
整理公債		四十八九

上海證券物品交易所價格（九月念五號即八月十四日星期六）

▲市定期行情		
元年六釐	九月卅開盤	一九元四〇
又	九月份二盤	一九元三〇
又	九月份收盤	一九元三〇
又	十月期開盤	一九元六〇
又	十月份二盤	一九元六〇
又	十月份收盤	一九元五〇
漢冶萍股	九月份收盤	二八兩五〇
本所股票	九月份開盤	五〇元一〇
又	九月份二盤	五〇元八〇
又	九月份收盤	五一元一〇
又	十月份開盤	五二元二〇
又	十月份二盤	五二元七〇
又	十月份收盤	五二元四〇
火機棉花	十月份收盤	二四兩一〇
通州棉花	十月份二盤	二八兩一〇
又	十月份收盤	二八兩〇〇
又	十一月收盤	二七兩八〇
又	十一月開盤	二七兩八〇
又	十一月開盤	二七兩七〇
又	十二月開盤	二七兩七〇
又	十二月二盤	二六兩七〇
又	十二月收盤	二七兩七〇
又	一月卅開盤	二七兩九〇
又	一月份收盤	二七元八〇
又	二月份開盤	二八兩一〇
又	二月份二盤	二八兩〇〇
又	二月份收盤	二七兩九〇
▲順手十六支棉紗雲鶴標準		
九月份	二盤	一四八兩〇〇
九月份	收盤	一四六兩五〇
十月份	開盤	一四六兩三〇
十月份	二盤	一四六兩三〇
十月份	三盤	一四五兩九〇
十月份	收盤	一四五兩七〇
十一月	開盤	一四六兩二〇
十一月	二盤	一四六兩二〇
十一月	三盤	一四六兩〇〇
十一月	收盤	一四五兩六〇
十二月	開盤	一四五兩八〇
十二月	二盤	一四五兩八〇
十二月	三盤	一四五兩六〇
十二月	收盤	一四五兩二〇
▲後市定期行情		
元年六釐	九月份二盤	一九元二〇
又	九月份收盤	一九元二〇
又	十月份二盤	一九元四〇
▲豆油本廠鐵昌源標準		
本所股票	九月份開盤	四九元五〇
又	十月份二盤	二八元〇〇
漢冶萍股	九月份開盤	二八元〇〇
又	十月份二盤	二八元〇〇
豆油	十月份開盤	一〇兩三五
又	十月份二盤	一〇兩四五
又	十月份收盤	一〇兩五五
又	十一月開盤	一〇兩四五
又	十一月三盤	一〇兩六五
又	十一月收盤	一〇兩六五
▲黃豆河南豆標準		
黃豆	十月份開盤	三兩一四
又	十一月開盤	三兩一一
又	九月份二盤	三兩一一
有透豆餅	九月份開盤	一兩一五

查倉單（九月份十八號達華號六六號中國銀行其實錢現洋儲銀行存款如下）

滙加銀	一百十四萬	洋一百念四萬元
滙豐	一千一百十五萬	洋二百四十萬
有利	四十萬兩	洋三十五萬
道勝	二百〇三萬	洋四十萬元
和蘭	三十五萬兩	洋八十五萬元
花旗	一百萬兩	洋一百四十五萬
東方	二百十三萬	洋四十二萬元
通商	五十萬兩	洋七十萬元
華比	一百二十萬兩	洋三十五萬元
中國	一百三十萬元	洋六百八十萬
中法	七十五萬兩	洋一百念二萬元
友華	四十萬兩	洋四十萬元
交通	一百十五萬兩	洋四百三十萬元
菲列賓	二十五萬兩	洋五萬元
安達	二十萬兩	洋十萬元
正金	四十萬兩	洋二十萬元
廣東	九萬兩	洋三十四萬元
鹽興	四十七萬兩	洋十八萬元
各莊	三百七十萬	洋一百二十萬元
華商銀行公會存三銀十萬兩		

總共現存

銀二千九百〇一萬兩
洋二千二百九十五萬

粮食

本埠米市近日新米來源續有三日之間價跌二元兇恐慌破雖洋米甚鉅價尚固定在大時連時米價不疑仍擬盛將行情如左

北幫全清機梗	十五元五次十五元二
南幫全清機梗	十五元四次十五元一
高機北廠洋秈	十二元三次十二元一
高機驗新客尖	八元八角次八元三角
南幫河下機梗	十四元八次十四元五
黃角河下機梗	十四元二次十三元六
高蘇同河機梗	十三元六次十三元二
八尺河上機梗	十三元二次十二元七
高機北廠機元	十三元二次十二元七
周浦河機新梗	十二元七次十二元二

雜糧（八月十四日各花檯雜糧公會做開行情如左）

九江牛奶麻	每担	六兩四錢五分
泰潤開出四十七包本街辦去		
碼山黃豆	每担	二兩九錢五分
昨市開計約八百包油廠辦去		
漢口旱黃	每担	三兩九錢八分
九江三羊		三兩

牛皮青豆	二兩九錢五分
江北先豆	二兩七錢九分
蘇湖黃豆	二兩三錢四分
九江糯豆	三兩三錢
鎮江白麥	七元八角七分
鎮江鐵麥	七元三角
蘇湖新米	七元七角

油餅（昨日蘇南來源尙爲稀屆中秋同行油價均未做開今將大市行情如左）

給速豆油	每担	九兩七錢五分
輪牛豆油		十兩〇五分
給牛豆油		十兩
岐山豆油		九兩六錢
給牛籽油		七兩八錢
裘陽豆油		九兩一錢
源記豆油		十兩〇五分
大記豆油		九兩九錢五分

麵粉（秋節停市將上海麵粉交易所麵粉兩盤貨八月期貨行情如下）

麵粉兩盤貨	八月標準二兩〇七分五厘
又	九月標準二兩〇五分七五
又	十月標準二兩〇三分五厘
又	十一月又夫開
又前市收盤	八月標準二兩〇八分
又	九月標準二兩〇六分
又	十月標準二兩〇三分五厘
又	十一月又二兩〇一分五厘
又後市開盤	八月標準二兩〇八分五厘
又	九月標準二兩〇七分二五
又	十月標準二兩〇四分七五
又	十一月又二兩〇二分五厘
又後市二盤	八月標準二兩〇八分五厘
又	九月標準二兩〇七分
又	十月標準二兩〇四分二五
又	十一月又二兩〇二分五厘
又後市三盤	八月標準二兩〇八分五厘
又	九月標準二兩〇七分
又	十月標準二兩〇四分二五
又	十一月又二兩〇二分五厘
又後市收盤	八月標準二兩〇七分
又	九月標準二兩〇六分
又	十月標準二兩〇三分七五
又	十一月又二兩〇二分五厘
岳船粉前盤	八月份價未開出
又	九月份二兩〇六分二五
收盤	八月份未開
又	九月份二兩〇六分二五

花衣（昨日本埠各種新花價錢如左）

通州新白花衣	每担	二十七兩五錢
上海新白花衣		二十六兩
太倉新白花衣		二十七兩五錢
餘姚新白花衣		二十六兩八錢

上海泰亨源記方銀樓加倍放足赤飾金

天字號每元四元正本牌足赤（十兩）售出廿四元二元半 收進廿二元半

本牌足赤飾金則換他家舊飾金如同英界鐵大橋南北京路口東 電話中央二五八八 諸君請照此記開設字

小時報 附錄 餘興

第一千四百五五號

本報啓事

本報現徵求國內及本埠特別小新聞如承投稿一經登出酬金從豐

小言

◉悵然對此古佳節（洒）

雙丸急跳條而春條而秋條而節令雖百年如一日吾人又安得不一律視之惟自改新歷而舊歷仍不能忘且至今猶有鄙新歷者即此可見我國改革之不易澈底也今日爲中秋矣而又爲星期此繁憂重苦之國人或藉此日之行樂以略抒其鬱積乎然而北瞻飢饉南望烽烟則亦悵然對此古佳節也

國內無線電

◎前日命令張景惠爲察哈爾都統有好事者爲之出一聯云張家軍威鎮張家口一時尚未有對者（3）（花間）（張家口無線電）

特約馬路電

◎楚娟昨購內歡徐某購香斗一座高幾盈丈價值四十五元定於今晚焚燒云（3）（小亭）（民國路專電）

◎油頭路雲弟由小丹陽紹介嫁與洋布掮客陸某身價二千元節後出院（3）（約）（□□路專電）

◎東福致蘇寶玉是節包於李某乘使欵夏今已期滿召集舊部相定和樂坊二弄云（3）（文）（福祥里專電）

◎此間某絲廠隔壁弟口家每晚香車雲集紅男綠女行蹤極秘聞係愛而近路一號女主人之新支店主其事者爲某三小姐云（3）（黃寒隱）（七浦路廣東花園專電）

國外小新聞

●英國棋手（光）

▲在英丁堡

最近英丁堡大學之麥高鵝舉行棋賽人會人男女皆有國手則推葛拉司谷之青本君云（3）

●美人一年所飲之酒（上）

▲實在不少

去年計全美人全國所飲之酒共九九一三三九四七二加倫又較前年大少今後嚴禁後酒之耗數必愈減少云（3）

●蘇格蘭之獨木塔（紅兒）

▲世界唯一之新建築

蘇格蘭南部白水細湖地方有一獨木塔塔共四層高約五丈全部一木成門窗等物亦於木之本身製出聞建造者爲一婦人費十四年之光陰而告成功云（3）

月宮圖

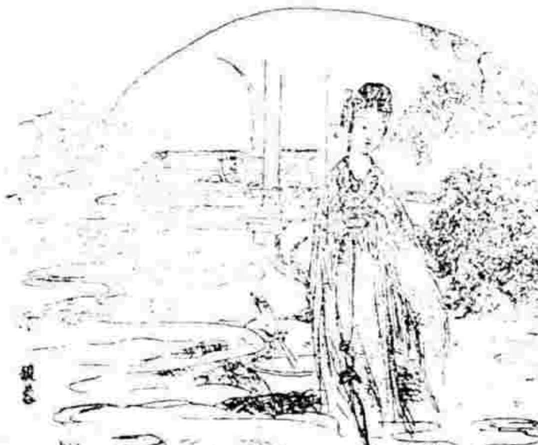

月宮果有人邪胡不告我以消息月宮果無人邪又胡爲相對而相憶雲路茫茫河漢寂寂人不知天上何年天知否人間今夕（曉）

●美國之活動影戲街（香影）

▲在洛生賽而滿市

美國最近築一活動影戲街在洛生賽而蘇□街中有活動影戲攝影所四十餘處街上來往之人皆化粧男女街上有高山峻嶺洋洋大海皆各公司所佈置云（3）

●法國組織老年寡婦會（玉麟）

▲借孤憐貧

週來法國有麥內女士等鑒於歐戰後老年寡婦之生活艱難遂約集同志組織一老年寡婦會會中定章凡老年寡婦在五十歲以上而不能工作者可入會居住由會中供給膳宿概不取費其經費由慈善家捐助聞政府亦有適當津貼現法國此等寡婦爲數甚衆故該會成立未二月而入會者已達五百七十餘人云（3）

國內小新聞

●河南彰德之奇荒（華吟水）

▲可憐小民

予友姚迅海來書云今歲彰德奇荒十餘齡之女孩十千錢可買極歲之男孩數斗小米便可換牛驢每只賣二元雞每只賣六十文何無人過問人民流徙慘不忍聞每日至袁項城府索米者有四百餘人之多且土匪如毛勤糧到鄉袁府亦不甯居克定已早移津聞今春過中秋亦要北移也（不受酬）

●吳中菊訊（耕月）

▲遜官之威風

姑蘇金閶外與都大舞台系何家鑾所開因營業衰落虧累不貲於是聘得客串落霞登台奏技以博蠅頭不謂日前晚上落霞第一天登台寶座爲之一空後來者發無插足之地及至九時許忽有第六派出所某巡官偕同楊某等二人昂然入園不名一錢富門人見其爲機關中人不敢攔阻詎其一逕登樓高踞第二排包廂內未幾又不告擠原移廂座強令觀客遷讓以致爭論園主何家鑾急出道歉廂即搭出空架援出銀洋二元喝令巡客遷讓是時售票員及案目一再苦求無效竟復作威輒截以致出所名義出示傳票將何家鑾傳所強令跪伏地下嗣□馬姓某商得悉到所請求始將何保釋云（3）

●中秋日之黃埠墩（戊）

▲敬財神大演雙穆戲

中秋佳節例有戲話今年無錫之黃埠墩則異於往歲特由源康絲廠九豐麵廠各廠友工人集資演財神戲兩台一在吳橋之東一在惠橋之西議定同時開演想屆時必金山畔定有一番盛況也（3）

本埠小新聞

●別出心裁之月餅（瘦）

▲爲財各異

白克路群樂里某居戶近因中秋節屆特由家中人製爲月餅並與外間所售者不同其質地之不同固矣即其外表亦復大相懸殊其所製月餅分爲三類一爲新月式色淡黃一爲半月式色淡黃一爲當月式色較白所尤可笑者第三類月餅皮上特製有文明結婚圖友朋見者無不稱賞云（3）

●乞婚之妙文章（瑛）

▲汪洋可觀

昨自杜怡庵代庖若發報求婚以來一般青年多有呈書自薦有粵東某師範卒業生李某致一函云僕籍居嶺表派衍隴西少習蒲絹壯知翰墨所恨讀書未能致用文章之華國之才幼學不及壯行經術少匡時之具縈肯宿同譚同鹿洞歲月蹉跎飯萍蓬以旅寄龔枝韶華虛度今遇藐離鄉海汗漫申江志存物色名姝永結鴛鴦之好音音才女同淌鳳侶之歡得以月下執經簧閨之音樂音賞雪開雒谷間之樂事無雙贊助文明抽出機絲錦縷通儒教澤乎於續閣春風不期廂廂者夭姣姣少唱閥閭報知女士科術精研早蜚聲於無錫占子臨置久擬繫於上洋試傳韻事於御溝詩題紅葉遐超細數於海文試之嗓拜讀佳章實傾葵而有典緻羅亮質思詞之以鮮僕才雖短拙情本長多若然文以兩小試羅綿製篇之嘗摘佑微吟也傍催詩之鉢倘不以菲才見鄙則雖蓋譜上不棘賤名而翰墨緣中評語小字榮是多矣秋風名厲珍重爲佳專此祇請芳安 助督

●約翰大學之雨水浴（亦云）

▲澤及諸生

約翰大學自月蝕日室以來精神大爲一振遊泳池中

◉贈送歷代史鑑易知錄樣本◉本埠外埠函索即寄◉總發行所上海山海關路昌明書局◉分發行所南昌萬葉書局 京明湖局 澗海書局 各埠大書局

童愛樓先生發明◉旋轉活動影戲◉每具連海蘭芳等長條戲片六十齣（每具九角售洋）梅蘭芳曲本一冊（郵費一角）車船通處加費箱訂不還 海馬路惠里 上海四馬路口寶玩家製所發行

崔氏瓣香盧

驪製 半夏

消痰止咳奧妙於半夏惟製煉半夏有三禁一忌須合得法方是以除痰止咳反之非徒無效且有害焉本盧驪製半夏發行二十餘年所以得各界之歡迎者亦唯製煉之得法故無論各種痰飲痰咳沖服兩錢即能氣順痰平決非他種流行品所可比擬茲爲嚴杜假冒起見每盒內附辨眞券一頁懇願諸君希注意焉

價目 大盒二元四角 小盒一元二角 試服二角

上海茶湯弄口 崔氏瓣香盧藥房啟 分設長沙福道街

福建總督署口 北京觀音寺街 天津日租界 河南開封北書店街 ……

磨擦的試驗

新華儲蓄銀行公共儲金

◎第十二期開獎號單 中華民國九年九月二十日在北京中央公園當衆抽簽 經儲金人公推臨時代表 ……在場監視

本月共計全額一千七百八十三號 共收儲金二萬一千三百九十六元

頭獎一號 第一四五五號 計洋一千八百元 ……得半額 ……

二獎一號 第一四二〇號 計洋八百二十元 ……得半額 十號丁愚春君得半額 李賡琴君得四分之一

三獎一號 第一四四一號 計洋三百元 無錫交通銀行……成都郵政局韓江杏部君得半額 西門外瀛豫順米行孫伯申君得四分之一

四獎一號 計洋二百元 本京正金銀行吳……南門……達生公司……得四分之一 江……郭聊君得四分之一

五獎一號 第一四〇七號 計洋一百四十二元 內文儒坊孫翼廣進士……天津日租界閘口……

小獎一百七十三號 每……

二	二	一	一	一	一	一	一	一	一	一	一	一	一	一	一
〇	〇	九	八	七	七	六	六	六	六	四	二	七	五	三	二
四	〇	一	八	四	三	八	六	五	二	〇	六	三	一	五	九

（以下各號數 [illegible]）

總行 分行 天津 法界 中街 七……上海……

注意 第十三期定於十月二十日仍在北京中央公園當衆抽簽……任人參觀

科發藥房家用小件藥品

一角品：補腦汁 時疫藥 牙痛水 凍瘡油膏 …… 二角品：…… 三角品：……

本埠南北市各經售處 ……

外埠批購請逕函上海科發藥房總經理部北項小件藥品本藥房概不零售此路

廣東種德園創製

婦科聖藥 烏雞白鳳丸

本園創製之烏雞白鳳丸已著名數十年矣婦女之信服有口皆碑近今市上冒牌日多故將加料白鳳丸特製五彩花鐵盒以杜假冒君恩顧請認明仿單盒面一等獎章是真老牌的

種德園老藥局

電氣熨斗

上海信通股票公司 本公司經理華洋各種股票及有價證券內國公債票等交易負責 外克己 本公司在河南路如意里口二百九十七號電話中央一千〇八十六號

無日不患人滿參觀之人亦復寄案有徒此固西方大學應有之點綴而約翰有之外此則有雨水浴近日以秋熱雨水浴每日下午有之學生中之好潔者輒日日往浴室中一浴其澤有時就浴之人數過多無立足地同學等輒樂三五人於一處所幸水珠濺極遠不患不能普及也（3）

●胡絲阿姐之大奮鬥 （巨）

▲醋素問題

前晚路經車站見有女郎十餘人俱以絲絲為囊在該處草地互相決鬥其強悍不亞男子旁觀者咸吶喊助威中有一女郎紗衫扯得粉碎遂乘間逃去後由巡捕到來干涉始各息爭聞其鬥毆原由係因吃醋而起云（3）

科學小新聞

●最新式之音樂箱 （云）

紐約史製樂器公司最近發明一種樂箱頗昔日之八音匣惟內中藏有無數極精細之弦機動則有物還其弦發為戰聲如西方美人之吟唱抑揚之至一般有音樂癖 無不愛如拱璧云 （3）

詩叢

悼沈泊塵畫家 （朝露）

徐樓小築通幽處冷絕陳翁舊榜題未得湖山同嘯傲故應埋恨向西溪 予去歲往杭展墓正值秋月圓滿之候沈君就余家別墅舊為所居為水閣其上有陳冷先生題額幽靜之境頗切一『冷』字乃欲約予同居以期破此岑寂予有他約竟不能往不意從此遂永訣也他日萬里歸來墓木已拱祇得於湖山勝處一憑弔言念及此予心滋痛

夢短愁長落日昏那堪重過滬靈園間鶯語翠英香名跡千秋色尚溫 浩靈戲園The Olympic Theatre為上海有數之外國戲園在靜安寺路卡德路口有時青年學生亦假座奏演西劇看客入園使是處程之象此非西劇之可貴乃其人物高尚優美之可貴也才去歲曾偕沈君往觀君在場時以速筆圖其容不逾時而立就視彼美國畫家請人閒坐半月尚不能於面目間求形似者真有天淵之別惜我沈君中途奄逝不能假以歲月使為中國人士於學術界增光彩耳

文章叢話

枕葄短筆 （靈秋）

古人文無定法之言非謂無法也謂無一定之法而已耳下焉者不知法而為法中焉者拘泥法能變化乎法而不為法所囿者斯為上矣試遞取古人之文而讀之同一題也甲篇與乙篇之法有相混乎甲篇與乙篇之句有相犯乎否乎不然即摹仿其法者也故文之機識高下雖別修辭純駁雖殊至於文法言則無不各法其法而不背乎法此即所謂文無定法也吾請得以最淺近之例證之譬之飲食各有其性或善走獸或喜飛鳥或喜餅或珍貴或薄蔬果似不同矣然其初生時必就母乳則一也必食之而後食又一也其必就母乳食之而後食此以嬰孺也大抵天下事語於化則為態不同求其初無不一程是守一之不守不可以語萬蓋一者斂之母即萬之所生也古無駢散之分也論文者自不可偏廢駢散二體苟能互相為用則神奕舉駢體者歸散文而不為則其文必澀於神窒於氣如濃裝無豔令人見之不復能耐攻散文薄駢體而不為則其文必傲於詞澀約故實如楊服淳生疫總不能復振此不可不知者也況古人文集駢散雜見散文雖居十之七八駢體亦居十之二三即昔纂集中如進學解之類當非駢文頌贊銘誄之屬盡非韻語明乎此則思過半矣明之李夢陽何景明輩倡秦漢之體薄唐宋以下之文而不為天下風靡翕然從之然模擬剽竊之弊宋之末體相似致貽復古之譏中郎所謂食古不化病窒而死者也諸因元而學秦漢六朝之文宋之高而薄唐宋八家之文及明之震川諸之桐城則不有額於因襲食病在虛揚失於楚固失於泥亦未得也楚之弊騷漢之史漢之文章之隽楷然下而言之即實有賦頌謝之詩齊山長吉之歌工部放翁之詩何一非行晚之好資料要在善用為之田耳文家之紙可以筆及無可承接隨輒用譬喻語以為激何之計於是魏徵十思疏之『求木之長者必固其根本欲流之遠者必浚其泉源』四何幾成為後人之監本而初學作文尤視為雋語不可多得成語用之馴至千篇一律百首雷同此實大病蓋用譬喻語則不足生文章之色而適以露技窮之態與其硬用譬喻為文之役局若簡捷了當之為愈孟子一語固以譬喻見長然不善學之往往刻鵠類鶩豈惟不能盡其似而已哉 （續有正書局二元六角）

小說

●搭棚匠人 （馬二先生）

在天津有一所巨宅因有喜慶事特於前三日召匠人高搭彩棚一時蓮廠席的扛沙篙的挾彩綢的紛紛而來立刻動手有爬高的有上席的有縫席的有加彩綢的有升高工作的有在地搬的有喝呼的有指揮的有主人家的吩咐聲有管事人的招呼聲有衆匠的應諾聲與工作聲有鄰里的婦人小孩僕僕們參觀稱嘆聲那沙篙的軋軋聲席的啾啾聲彩綢迎風的獵獵聲一鬨作極熱鬧在這話般聲音中却有一個棚匠頭目這人年紀不過四十多歲生得黑紫面色濃眉高額坐在門道中一條板凳上他那又粗又大的手中拿着一支旱煙袋和一個車夫閒談他說『你們這裏此次搭的棚並不算頂講究的你們這裏的帳房老爺還要嫌貴像從前我在徐州給大帥搭的棚他們還沒有瞧見過呢』車夫問『比這棚還要高大嗎？』他說『高得多了不但高得多了而且另外還有走廊看台戲台後台以及一般尋常賀客老爺們的坐地那

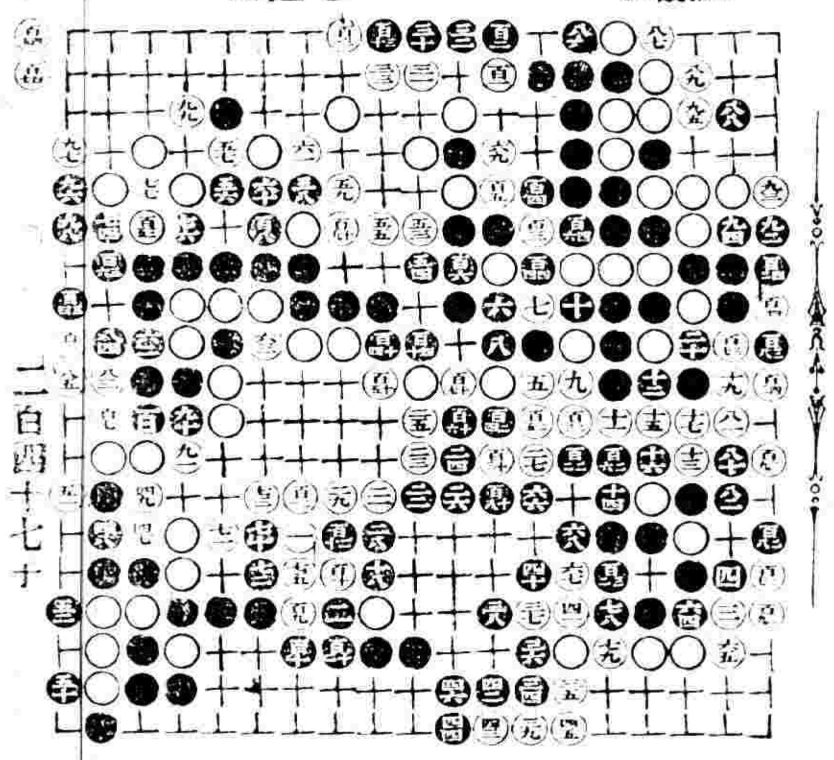

圍棋欄

加籐信 日本名手五段 范楚卿 三子

二白四十七十

●五洲藥房徵文揭曉 （原題見前）

▲甲等第二名 （鍾純青） （續）

下而我變本曾發字於德約固齊發字於奧約是即為我取得聯盟之明証夫聯盟既以仲裁國際間之不平唯一之大職而我又為聯盟之一員更何有不予受法之廣成主於國際聯盟與巴黎和會之不可相提並論况不侍智而決當已黎和會其目的全在對德協約國免除和會破裂起見故不惜犧牲其意見以維持之加以當時英法各國亦不能不受英日法密約之拘束而國際聯盟則以保持世界永久和平為目的英法合國亦內以國際聯盟之資格與會自不受以前條約之拘束對於山東問題斷不致如前此和會之偏執良以時勢與地位既已懸殊則目的與主張自亦因之而不同故巴黎和會容有不公之判斷國際聯盟必無不平之主張若處聯盟公判以後而日本抗不交還則是彼自蹈第二強德之嫌非特貽反對者以口實抑且必召列邦之深忌語云衆怒難犯又曰失道者寡助竊恐日本對於和會雖可恃硬之態度對於聯盟必不敢悍然不顧至於斯極也故以直接交涉而論縱有小利亦必遠遜於聯盟若我於聯盟而無絲毫勝利之希望日人亦焉肯與我直接交涉觀於彼之汲汲於直接交涉之運動可知其對於聯盟尚不無多少之顧慮也若謂聯盟為不可恃則直接交涉其不可恃不更可知耶譬有人焉為暴徒既強劫其物又欲其訴之法庭不利於已也乃勿聲言交還以餌之其足信乎今之主張直接交涉而以留待聯盟為不可恃者是無異由暴徒謀交還之條件而謂訴之法庭為不足恃也不亦傎哉 （未完）

來件

本欄責任由投函人自負

工程可就大了不用說別的祇這棚的賞錢帥太太就給了五百塊』車夫抱否頭一伸說『賞錢都有五百塊那正價不用說了』（未完）

霏瓊雪玉

人購物事一再精選務求其良若自問心不必其良詎弗哀哉（3）肝受病則目不能視腎受病則耳不能聽胃受病則口不能食心受病則舌不能言受病於人之所不見而病必發於人之所見也（3）

絕妙之心理學

僕年逾四十嗣續尚虛望子之心殷於望歲去夏兒友人吸婴孩牌香烟香且包上所給之孩眉清目秀的是可兒因與室人亦互吸之每吸一包輒戲言謂我二人苟叨天之幸得產一子如包上嬰孩於願足矣不意李秋之月室人竟獲受胎今歲六月喜舉一男呱呱墮地之日適為滿街紅蛋大嬰孩牌香烟產生之時僕亦為初生兒湯餅誌喜而贓友餽分紅蛋因思我高氏之得徵宗祧實由夫婦共吸嬰孩牌香烟所致此中有絕妙之心理學在醫學上常常者心中常有一上帝而上帝能為汝賜福奉佛者心中常有一佛在而佛能為汝解厄故僕之夫婦之得子殆因心中常有一嬰孩牌上之嬰孩在有感斯通造有轉大錫吾人謂精神所至金石為開又云思之思之鬼神通之何莫非心理學之作用因特喜書數語以告 大昌煙公司主人並希將此函登報俾求子者見之亦知僕之思子得子且足供心理學之研究也 滬南南碼頭變街高家廳巷

氏上言 大昌煙公司錄

香烟 品海

烟絲柔潤為其香味極佳之明証且味道溫和可口無怪人人均讚美之也

此真正價廉物美之香烟

英美烟公司總理

廣東種德園創製

本園創製之烏雞白鳳丸已著名數十年矣婦女之信服有口皆碑近今市上冒牌日多故將加料白鳳丸特製君思顧請認明仿單貨每面一等獎章是真老牌均有商標為記

花旗精神補子試婦科 久不受孕 精神倦怠 飲食不思 崩漏小產 氣血虧損 經期腹痛 赤白帶下 子宮寒冷 頭暈目眩 一切婦科各症

元加料每丸洋一角 五分每兩二角五分 單料每丸洋 小丸每兩二角

五彩花鐵盒 以冒牌有假者 杜

總發行上海河南路老巡捕房對門 種德園 局老藥

電氣熨斗

上海信通股票公司

本公司經理華洋各種股票及有價証券內國公債票等交易傭家外克己 惠顧無不格 本公司在河南路如意里口二百九十七號電話中央一千〇八十八號

電氣熨斗適時乎時代其 [illegible] 甚足隨時可用毫無烟灰等弊 [illegible] 一試便知○今埠各洋線行家現有大小各種電氣熨斗出售 用法請至南京路廿六號 [illegible] 工部局電氣處啟 電話中央二百八十三號

今天不是中秋節麽我們安安逸逸在這裏預備賞月試想要死不活的北方災民還有這種興頭麽所以我要請你少買幾個月餅少吃幾桌酒少叫幾個局少看一次戲少坐幾回汽車少用幾個不一定要用的錢一齊把他送到華洋義賑會救這三千萬同胞的命豈是很便當的事你如尚有良心今天是一個好機會千萬不要錯過

中國之現狀

北方災情之一斑

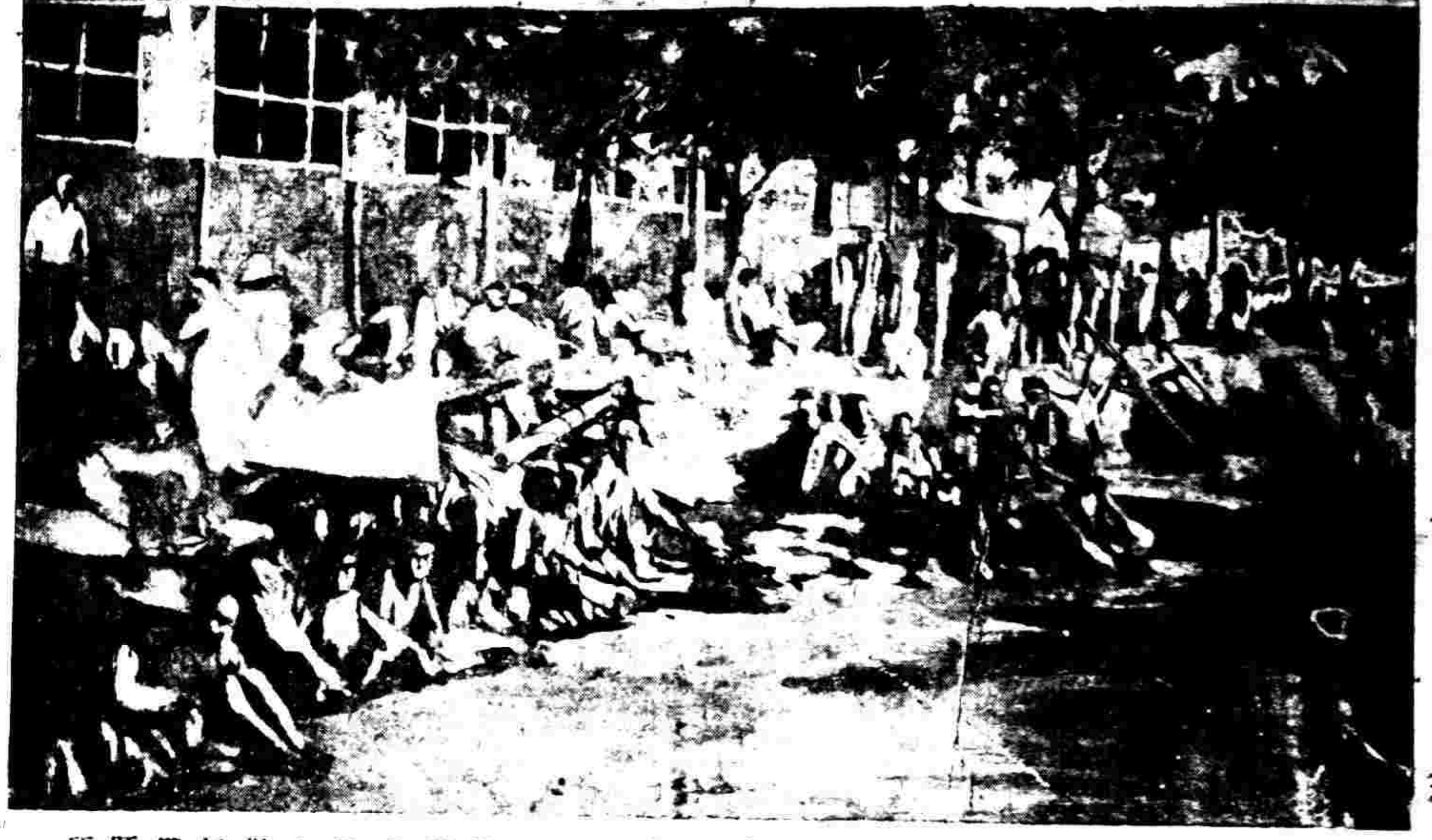

今夏北方亢旱重以兵燹離流失所者不下三千萬人樹皮草根羅掘殆盡乃扶老携幼乞食他鄉上圖是也轉瞬冬令飢寒交迫其何以生吾人安居而食易地以處能無疚心頃華洋義賑會業已成立是在各盡力之所至節可省之糜費分有餘之衣食設法勸募合力拯救是不僅功德問題亦良心所應爾也

飛利浦半電泡

PHILIPS ½ WATT

冒牌甚多　注意洋文

既省壹半電

又得加倍光

各大電燈行均有出售

總經理上海英商威麟洋行

中華民國九年九月念七日即舊歷庚申年八月十六日

伊克地令堡之住宅

遇難所

俄皇被害之處

俄皇室被害始末記

（X）

一九一八年七月十六十七兩日間之夜。俄皇尼古拉第二。與其全家及左右由伊克地令堡勞工黨下令全數害死。及七月之杪伊堡被西比利亞政府之兵攻克。始組法庭審查被害始末及各凶手。當時祗拘獲二爲人。一爲少佐古比林司基。一爲工人勻利士可利可夫。二人均目睹其事。且常在皇室供役。故言之甚詳。茲將二人之正式供詞。擇要登錄。亦可見被害之始末矣。

古少佐係監視皇室之總司令。爲谷尼洛夫所任命。當年俄皇與后已分離各居異地。子女皆隨侍于后。一九一六年三月八日。始將俄后正式拘禁于柴市谷西蒸之宮中。古少佐卒衛隊監視之。其後俄皇始來。全家團聚。既實行監押。即由總司令定章限制皇室之行動。祗准在宮內園中行走。不得出外。又不得與外通信。但每日報紙可閱。初居柴市。三公主與太子皆患疹。幸不久即愈。皇室起居時間大略如下。晨興稍早。祗后起身稍遲。八時。皇在園中散步約一時半。下午一時。中餐畢事。全家工作園中。小孩則讀書。四時進茶點。晚七時大餐。皇室步行園中。祗許自書外來郵件。必經總司令檢查。再居柴市時。祗發生二事。一爲掘發宮僧拉司布丁之墓。一爲兵工過激派人謀幽皇室于平撒尔砲台。幸谷尼洛夫不允。事始寢。其時吉倫司基常來柴市。與俄皇會話。一日欲檢查皇之信件。均置一大箱內。中有一函。皇云係私信。欲不與。強奪之。皇憤然出室。因皇與德親。欲查私信。但迄無證據。

未幾總司令之職。改派古洛惟成谷氏。古少佐副之。衛兵有四營。其第二營之兵最無紀律。曾因索酒大鬧。其後過激派革命兵開之。益不受約束。並嫌皇室起居太優。一日兵見太子携一新式槍。即要求司令奪之。居柴市多時。吉倫司基忽令皇室移居托白司克。時爲八月一日。備列首二。行李若干。載一列車。皇室所乘之車。尙舒適。扈從之人除兵外約二十人。自柴市乘車過白恩爭圖門。改乘二輪船。行一日半。抵托白司克。初到屋未備。留船上二日。由工程師馬克洛夫布置。惟缺木器。始令人赴柴市運來。托城之屋頗大。計二層。樓上居皇室。樓下、爲司令室及飯堂。皇室有帝后二人與二公主一太子與長公主。隨從有男女僕廚司走役教師與醫生等數十人。皇室居托城。較在柴市稍不同。皇每日晨必閱書報。作日記。小孩亦在晨讀書。后則刺繡作油畫。午餐改上午十一時。飯後散步。皇帝鋸木。四時進茶點。六時晚餐。皇常與長公子作葉子戲。又常扮戲以取樂。晚八時再進茶點。又常讌笑至十一時始睡。后則早睡。日曜每在樓上與太子同食。及居托城。皇室可出外赴教堂禮拜。但兵士之行爲至此更無紀律。司令不能控制之。

是年九月。吉倫司基政府。因托城已爲政治之爭點。決計又欲遷皇帝于靜處。同時改任潘克拉托夫爲司令。但兵隊中已有過激代表來。煽惑兵士。愈不能約束。吉倫司基知之。祗可以加餉爲誘。藉免起事。一兵聞神父在聖誕日爲皇帝祝長壽。全隊大憤。卒逐神父。吉倫司基之政府財力不足。祗能敷衍。古少佐常向地方會議告貸。曾遇一帝制派富商。允貸二萬盧布。及無處可借。祗可行減政法。限制皇室每人每月所費不得過六百盧布。衛兵一日得三盧布。當時俄境各地。人有勞工黨分會。權力甚大。托城之首領有二。一爲猶太人。一爲來士人。二首領決計欲遷皇帝而托拉司基（過激首領）亦忽來托城。莫斯科已爲過激派所佔。先謀遷皇至莫斯科。以限制所携之行李。但皇不肯獨去。遂改計遷全皇室至伊克地令堡。后亦不願皇獨行。恐被人所刧制也。

一九一七年四月十三日天未明即起行。皇室之人均乘車。古少佐留托城。監視司令已改伊洛夫司基係過激派人。從此皇室之性命日危。及居伊堡。兵士常醉酒狂呼。司令不能管。其長官在司令室內奏樂。作種種不法之言。未幾過激派之勢力日張。兵士每登籬上對皇室之窗外調笑。一日小公主眺望窗外。守兵見之。立外之放槍。幸未命中。從此司令命皇室不得在窗口眺覽。先是衛兵多俄人。尙有憐憫皇室之心。及後過激派令來十人加入衛兵隊。所有前屋工人均遷移。再新司令伊氏係猶太人。因此行兇之計遂定。

被害之前一日。皇與太子及三女與長女在園中工作。太子黑衣黑帶。有病。其長姊携之。一僕一廚司與一醫士亦在園中。屋中衛兵崗位計十一處。屋內二處又有機關槍二架。七月十六之晚。司令忽將衛兵之南根式手槍收回。計十二柄。全置司令室。定當夜將全皇室盡斃。及夜半。伊司令命皇室起床。被先入皇之臥室半小時。皇與后及子女並醫生與三僕洗嗽衣著畢。皆令步出臥室。皇抱太子。后及公主均未冠。皇先行。餘人隨之。伊司令與特別過激會議之二代表。率全體下樓。先排列三椅。令皇與后及太子各據一椅。三公主立后後。一醫士立太子後。一女僕偕長公主立窗畔。皇室各人携一枕。置椅上。恐坐太硬。及皆坐定。伊司令二代表與來十兵七人入室。伊司令即出一文讀之。俄皇大驚呼曰。此何爲者。伊立出手槍。戒之曰。勿多言。汝族必滅。言畢。七兵與司令二代表及一助手。齊聲放槍。祗三分鐘。一皇與后一子四女、一女僕、一廚司與一醫士。皆倒地殞命。血濺四壁。同時已備一大汽車。將屍身全運出。即令工人入室。以水洗去血跡。初太子氣尙未絕。伊司令知之。又斃三槍。始死。各屍體並無棺。皆投入一爐口內燬。又用彈炸之以滅跡。皇室之珍寶金銀押羅砵。盡全用火車運往他處。至此被害之事告終。

査皇室自拘禁後。已受苦萬分。兵士多輕視之。幽禁之地三遷。據云皇之爲人。尙靈敏。善談笑。記憶力極健。喜工作。以爲身體之操練。平日不尙奢侈。少飲酒。吃飯祗一杯。皇性情和順。常時與兵談話。后亦敏捷。惟喜操權。頗固其衆。止必脅威。平日家中由后作主。后又能刺繡作油畫。常操英法語。后雖爲德產。鮮操德語。其父有血貧症。遂遺傳于后。后愛子女。其對皇常有壓制之意。長公主年廿三。頗秀娟。愛美術。其唱歌刺畫均佳。衣服樸素。二公主年二十。性情與姊妹不同。自以爲帝皇之女。欲以尊威示人。故與后最相配。三公主年十八。長大強固。時其姊炎楽給事。性和柔。四公主年十七。矮而肥。好調笑。每言必使人樂。太子最幼。一家愛之如珍寶。天氣極爛。聰明活潑。能操英法語。于此可見俄皇尼古拉之一家皆和順可愛。乃遭此兇劇。吁亦慘矣。

俄皇尼古拉第二

皇后及公主馬利亞

承平時代之皇室

皇后及太子

公主阿水加及愛娜司得西

盛年時代之皇后

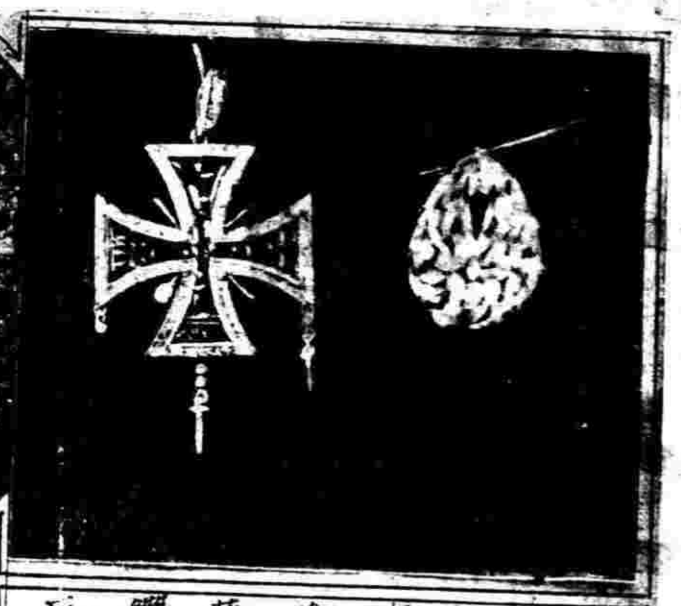
俄國皇室珍藏鑽石

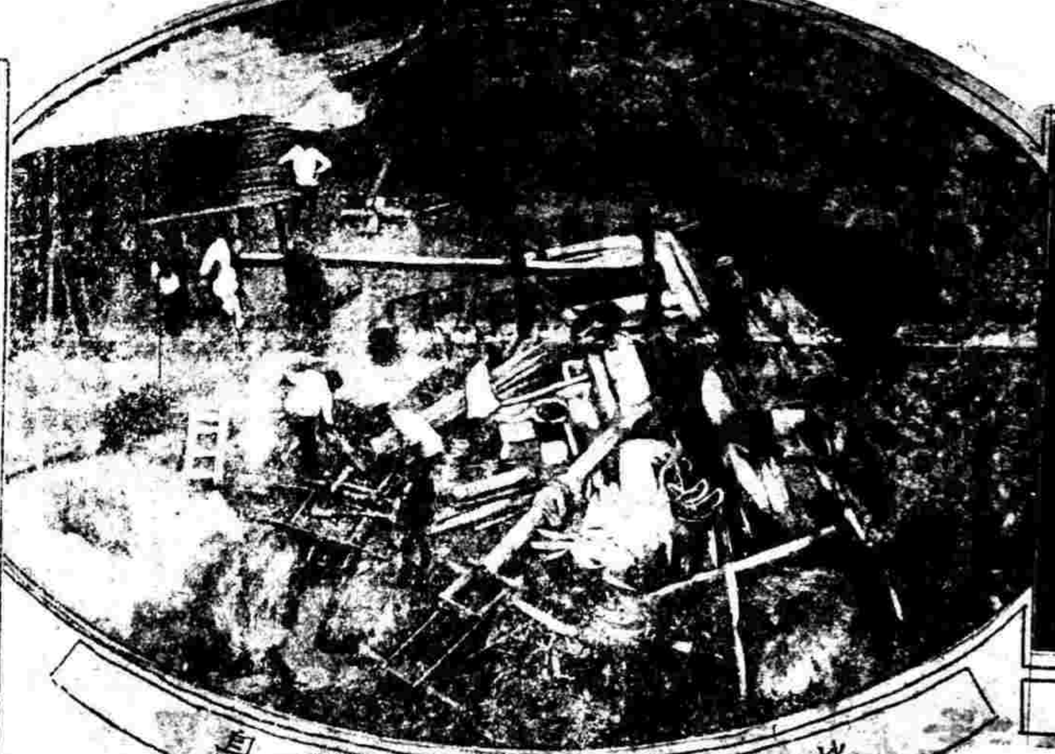
此穴用以炸滅屍身

遷移皇室之公文